

# แผนพัฒนาท้องถิ่น พ.ศ. ๒๕๖๖- ๒๕๗๐



องค์การบริหารส่วนตำบลนาजूว  
อำเภอเขาสวนกวาง จังหวัดขอนแก่น

## คำนำ

องค์การบริหารส่วนตำบลนาจิว ได้ดำเนินการจัดทำแผนพัฒนาท้องถิ่น (พ.ศ. ๒๕๖๖ – ๒๕๗๐) ตามระเบียบกระทรวงมหาดไทย ว่าด้วยการจัดทำแผนขององค์กรปกครองส่วนท้องถิ่น พ.ศ.๒๕๔๘ และที่แก้ไขเพิ่มเติม ซ้ำซ้อนแนวทางการ จัดทำแผนพัฒนา ขององค์กรปกครองส่วน ท้องถิ่น (พ.ศ. ๒๕๖๖ – ๒๕๗๐) ของ องค์กรปกครองส่วนท้องถิ่น เพื่อให้การพัฒนาท้องถิ่นขององค์กรปกครองส่วนท้องถิ่น ตามอำนาจหน้าที่เป็นไป เพื่อประโยชน์สุข ของประชาชนโดยใช้วิธีการบริหารกิจการบ้านเมืองที่ดี และคำนึงถึงการมีส่วนร่วมของประชาชน เพื่อใช้เป็นกรอบในการจัดทำงบประมาณรายจ่าย รวมทั้งเป็นแนวทางในการพัฒนาท้องถิ่นให้บรรลุวัตถุประสงค์ องค์การบริหารส่วนตำบลนาจิวได้กำหนดยุทธศาสตร์การพัฒนาประกอบด้วย ๕ ยุทธศาสตร์ดังนี้

๑. ยุทธศาสตร์การพัฒนาโครงสร้างพื้นฐาน
๒. ยุทธศาสตร์การพัฒนาคุณภาพชีวิตและสังคมที่มีคุณภาพ
๓. ยุทธศาสตร์การบริหารจัดการทรัพยากรธรรมชาติและสิ่งแวดล้อมเพื่อการพัฒนาอย่างยั่งยืน
๔. ยุทธศาสตร์การเสริมสร้างความมั่นคงและปลอดภัยในชีวิตและทรัพย์สิน
๕. ยุทธศาสตร์การบริหารจัดการองค์กรและภาครัฐ

องค์การบริหารส่วนตำบลนาจิวหวังเป็นอย่างยิ่งว่าแผนพัฒนาท้องถิ่น (พ.ศ. ๒๕๖๖ – ๒๕๗๐) จะเป็นประโยชน์ในพัฒนา การแก้ไขปัญหา สามารถตอบสนองความต้องการและของประชาชนในท้องถิ่นต่อไป

กันยายน

งานนโยบายและแผน  
๒๕๖๔  
องค์การบริหารส่วนตำบลนาจิว

## สารบัญ

### ส่วนที่ ๑ สภาพทั่วไปและข้อมูลพื้นฐาน

หน้า

๑ - ๔

๑. ด้านกายภาพ
๒. ด้านการเมือง/การปกครอง
๓. ประชากร
๔. สภาพทางสังคม
๕. ระบบบริการพื้นฐาน
๖. ระบบเศรษฐกิจ
๗. ศาสนา ประเพณี วัฒนธรรม
๘. ทรัพยากรธรรมชาติ

### ส่วนที่ ๒ ยุทธศาสตร์องค์การปกครองส่วนท้องถิ่น

๑๕- ๓๘

๑. ความสัมพันธ์ระหว่างแผนพัฒนาระดับมหภาค
  - ๑.๑ แผนยุทธศาสตร์ชาติ ๒๐ ปี
  - ๑.๒ แผนพัฒนาเศรษฐกิจและสังคมแห่งชาติ ฉบับที่ ๑๒
  - ๑.๓ แผนพัฒนาภาค/แผนพัฒนากลุ่มจังหวัด/แผนพัฒนาจังหวัด
  - ๑.๔ ยุทธศาสตร์การพัฒนาขององค์การปกครองส่วนท้องถิ่นในเขตจังหวัด
๒. ยุทธศาสตร์ขององค์การปกครองส่วนท้องถิ่น
  - ๒.๑ วิสัยทัศน์
  - ๒.๒ ยุทธศาสตร์
  - ๒.๓ เป้าประสงค์
  - ๒.๔ ตัวชี้วัด
  - ๒.๕ กลยุทธ์
  - ๒.๖ จุดยืนทางยุทธศาสตร์
  ๓. การวิเคราะห์เพื่อพัฒนาท้องถิ่น
    - ๓.๑ การวิเคราะห์กรอบการจัดทำยุทธศาสตร์ขององค์การปกครองส่วนท้องถิ่น
    - ๓.๒ การประเมินสถานการณ์สภาพแวดล้อมภายนอกที่เกี่ยวข้อง

### ส่วนที่ ๓ การนำแผนพัฒนาท้องถิ่นไปสู่การปฏิบัติ

๔๒ - ๑๒๙

๑. ยุทธศาสตร์การพัฒนาและแผนงาน
๒. บัญชีโครงการพัฒนาท้องถิ่น

### ส่วนที่ ๔ การติดตามและประเมินผล

๑๓๐ - ๑๓๒

๑. การติดตามและประเมินผลยุทธศาสตร์
๒. การติดตามและประเมินผลโครงการ
๓. สรุปผลการพัฒนาท้องถิ่น
๔. ข้อเสนอแนะในการจัดทำแผนพัฒนาท้องถิ่นในอนาคต

**แผนพัฒนาท้องถิ่น**  
**(พ.ศ. ๒๕๖๖-๒๕๗๐)**  
**ขององค์การบริหารส่วนตำบลนาจิว อำเภอลำทะเมนชัย จังหวัดขอนแก่น**

**ส่วนที่ ๑ สภาพทั่วไปและข้อมูลพื้นฐาน**

**๑. ด้านกายภาพ**

**๑.๑ ที่ตั้งของหมู่บ้านหรือตำบล**

องค์การบริหารส่วนตำบลนาจิวได้จัดตั้งเป็นองค์การบริหารส่วนตำบลตามประกาศกระทรวงมหาดไทย เรื่อง จัดตั้งองค์การบริหารส่วนตำบล ประกาศ ณ วันที่ ๑๖ ธันวาคม พ.ศ. ๒๕๓๙ และประกาศในราชกิจจานุเบกษา ฉบับประกาศทั่วไป เล่มที่ ๑๓๓ ตอนพิเศษ ๕๒ง ลงวันที่ ๒๕ ธันวาคม พ.ศ. ๒๕๓๙ ซึ่งมีผลบังคับใช้ตั้งแต่วันที่ ๒๓ กุมภาพันธ์ พ.ศ. ๒๕๔๐ เป็นต้นไป สำนักงานตั้งอยู่เลขที่ ๒๙๔ หมู่ที่ ๑ บ้านนาจิว ตำบลนาจิว อำเภอลำทะเมนชัย จังหวัดขอนแก่น ห่างจากตัวอำเภอลำทะเมนชัยประมาณ ๑๕ กิโลเมตร ตามทางหลวงชนบท หมายเลข ขก๕๐๑๒ และห่างจากตัวจังหวัดประมาณ ๖๐ กิโลเมตร ตามทางหลวงแผ่นดิน หมายเลข ๒ (ถนนมิตรภาพ) มีพื้นที่ประมาณ ๒๕,๑๕๗ ไร่ คิดเป็น ๖๘.๓๒๖ ตารางกิโลเมตร ประกอบด้วย ๗ หมู่บ้านและมีอาณาเขตติดต่อดังนี้

ทิศเหนือ	จรด	ตำบลโนนสมบูรณ์ อำเภอลำทะเมนชัย จังหวัดขอนแก่น
ทิศใต้	จรด	ตำบลดงเมืองแอม และตำบลลำทะเมนชัย จังหวัดขอนแก่น
ทิศตะวันออก	จรด	ตำบลโคกกลาง อำเภอนนสະອາດ จังหวัดอุดรธานี
ทิศตะวันตก	จรด	ตำบลศรีสุขสำราญ อำเภออุบลรัตน์ จังหวัดขอนแก่น

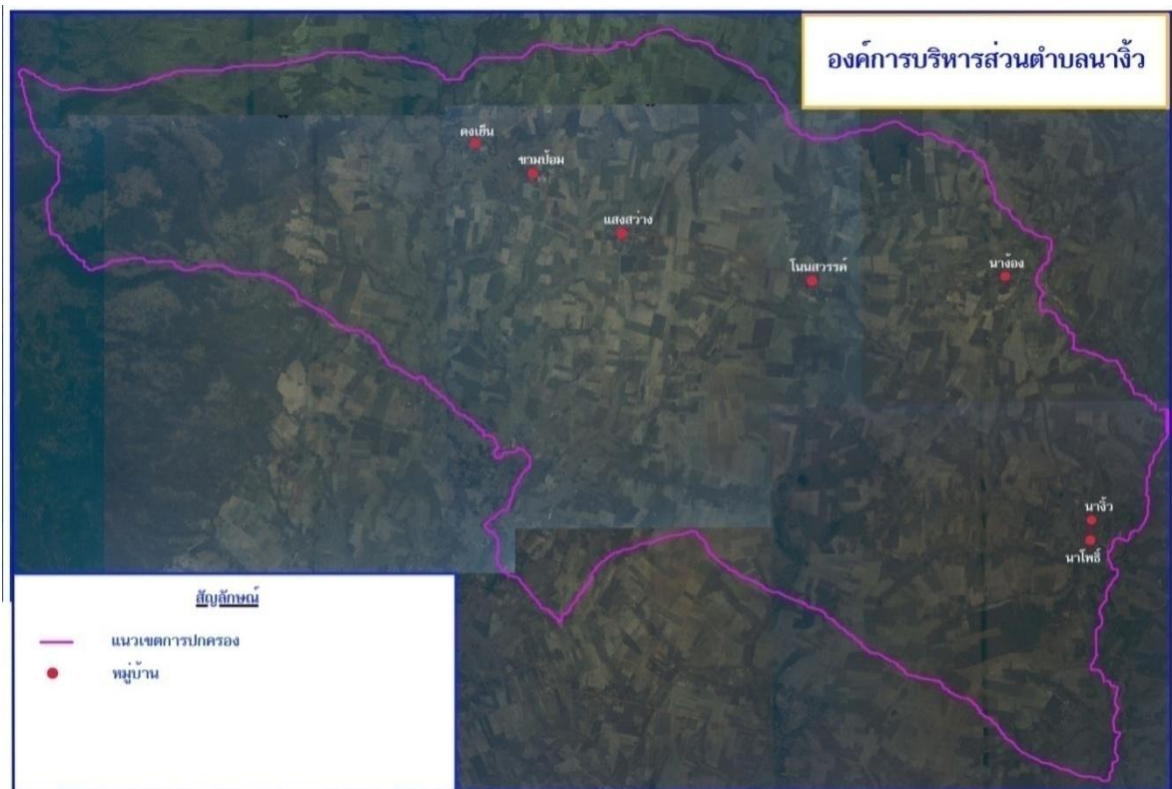

## ๑.๒ ลักษณะภูมิประเทศ

องค์การบริหารส่วนตำบลนาจี้ว์ มีลักษณะภูมิประเทศทั่วไปเป็นที่ราบ ลูกคลื่นมีความสูงจากระดับน้ำทะเล ปานกลาง อยู่ระหว่าง ๑๘๐ - ๔๐๐ เมตร พื้นที่เกษตรกรรม ๒๒,๖๕๐ ไร่ เหมาะสำหรับการทำไร่ ทำนา มีพื้นที่ป่าไม้ทั้งหมดประมาณ ๑,๐๔๓ ไร่ แต่ส่วนใหญ่เป็นป่าลักษณะเสื่อมโทรมบางส่วนมีการบุกรุกของเกษตรกรในพื้นที่ เพื่อใช้ทำการเกษตร ใช้ไม้ทำฟืนและถ่าน หรือนำไม้บางส่วนมาปลูกเป็นที่อยู่อาศัย และยังมีป่าซึ่งเป็นแหล่งต้นน้ำลำห้วยหลายสาย เช่น ลำห้วยเสือเต็นลำห้วย อีปัด ลำห้วยคุ่มมุ่ม ลำห้วยนาจี้ว์ ลำห้วยขามป้อม เหมาะสำหรับการฟื้นฟูให้อยู่ในสภาพเดิม เพราะปัจจุบันมีความตื่นใจไม่เหมาะในการเพาะปลูก และบางพื้นที่เหมาะในการฟื้นฟูเป็นแหล่งท่องเที่ยว

## ๑.๓ ลักษณะภูมิอากาศ

สภาพภูมิอากาศเป็นแบบมรสุม ประกอบด้วยฤดูกาลต่างๆ แบ่งออกเป็น ๓ ฤดูกาล ดังนี้

- ฤดูหนาว จะเริ่มตั้งแต่เดือนพฤศจิกายน ถึง เดือนกุมภาพันธ์
- ฤดูร้อน จะเริ่มตั้งแต่เดือนมีนาคม ถึง เดือนมิถุนายน
- ฤดูฝน จะเริ่มตั้งแต่เดือนกรกฎาคม ถึง เดือนตุลาคม

## ๑.๔ ลักษณะของดิน

ลักษณะของดินเป็นดินร่วนปนทราย ส่วนใหญ่มีความอุดมสมบูรณ์อยู่ในระดับปานกลาง เหมาะสมสำหรับปลูกไม้ผลและเหมาะสมปานกลางสำหรับพืชไร่ มีพื้นที่เหมาะสมสำหรับนาข้าวเพียงบางส่วน ร่องลงมาคือลักษณะของดินที่มีความอุดมสมบูรณ์สูงจะเป็นบริเวณป่าไม้

## ๑.๕ ลักษณะของแหล่งน้ำ

ลักษณะของแหล่งน้ำในพื้นที่ตำบลนาจี้ว์ จะเป็นหนองน้ำ สระน้ำ และลำห้วย โดยมีห้วยเสือเต็นเป็นแหล่งน้ำสายหลักซึ่งไหลผ่านพื้นที่จำนวนทั้ง ๓ หมู่บ้าน คือ หมู่ที่ ๑ บ้านนาจี้ว์ หมู่ที่ ๒ บ้านนาจ้อง หมู่ที่ ๗ บ้านนาโพธิ์

## ๑.๖ ลักษณะของพื้นที่สาธารณประโยชน์และป่าไม้

ลักษณะของไม้ส่วนใหญ่จะเป็นไม้ใช้สอย ได้แก่ ไม้แดง เต็ง ไม้ไผ่ เป็นต้น

## ๒. ด้านการเมือง/การปกครอง

### ๒.๑ เขตการปกครอง

เขตการปกครองและขอบเขตของหมู่บ้าน แบ่งเป็น ๗ หมู่บ้านได้แก่

หมู่ที่ ๑ บ้านนาจี้ว์	โดยมี นายสำราญ อุดมทรัพย์	เป็น	ผู้ใหญ่บ้านนาจี้ว์
หมู่ที่ ๒ บ้านนาจ้อง	โดยมี นายวินัย สามเชียง	เป็น	ผู้ใหญ่บ้านนาจ้อง
หมู่ที่ ๓ บ้านโนนสวรรค์	โดยมี นายทองเดช วงษ์ชาหาร	เป็น	ผู้ใหญ่บ้านโนนสวรรค์
หมู่ที่ ๔ บ้านแสงสว่าง	โดยมี นายอานนท์ แก่นวงศ์	เป็น	ผู้ใหญ่บ้านแสงสว่าง
หมู่ที่ ๕ บ้านดงเย็น	โดยมี นายคำพอง คำพิมพ์ปิด	เป็น	ผู้ใหญ่บ้านดงเย็น
หมู่ที่ ๖ บ้านขามป้อม	โดยมี นายมนูศักดิ์ อินทวัน	เป็น	ผู้ใหญ่บ้านขามป้อม
หมู่ที่ ๗ บ้านนาโพธิ์	โดยมี นายสุพจน์ จันทกลาง	เป็น	กำนันตำบลนาจี้ว์

## ๒.๒ การเลือกตั้ง

### สถิติการเลือกตั้งผู้บริหารท้องถิ่นและสมาชิกสภาท้องถิ่น

การเลือกตั้ง	เลือกตั้งเมื่อ	ครบวาระเมื่อ	จำนวนผู้มีสิทธิเลือกตั้ง (คน)	จำนวนผู้ไปใช้สิทธิเลือกตั้ง	จำนวนผู้ไม่ไปใช้สิทธิเลือกตั้ง	บัตรเสีย
				คน	คน	
นายกฯ	๓๑ ก.ค. ๔๘	๓๐ ก.ค. ๕๒	๓,๖๓๕	๒,๖๔๐	๙๘๖	๗๐
สมาชิกสภาฯ	๓๑ ก.ค. ๔๘	๓๐ ก.ค. ๕๒	๓,๖๓๕	๒,๖๕๑	๑,๙๘๔	๒๑๓
นายกฯ	๓๑ พ.ค. ๕๒	๓๐ พ.ค. ๕๖	๓,๗๗๗	๒,๔๓๙	๑,๒๔๗	๘๕
สมาชิกสภาฯ	๖ ก.ย. ๕๒	๕ ก.ย. ๕๖	๓,๗๔๗	๒,๖๖๓	๑,๐๘๔	๗๑
นายกฯ	๑๔ ก.ค. ๕๖	๑๓ ก.ค. ๖๐	๓,๙๓๔	๒,๙๑๒	๑,๐๒๒	๗๕
สมาชิกสภาฯ	๒๐ ต.ค. ๕๖	๑๙ ต.ค. ๖๐	๓,๙๙๖	๒,๘๕๖	๒,๘๐๒	๓๖

### ๓. ประชากร

#### ๓.๑ ตารางข้อมูล จำนวนประชากร (ข้อมูลเปรียบเทียบย้อนหลัง ๓ - ๕ ปีและการคาดการณ์ในอนาคต)

จำนวนหมู่บ้านและประชากรองค์การบริหารส่วนตำบลนาจิว มีจำนวนหมู่บ้านทั้งสิ้น ๗ หมู่บ้าน ๑,๖๐๑ ครัวเรือน และมีความหนาแน่นของจำนวนประชากรต่อพื้นที่ คิดเป็น ๗๘.๙๒ คน ต่อตารางกิโลเมตร

#### ตารางจำนวนประชากรและครัวเรือนตำบลนาจิว อำเภอเขาสวนกวาง จังหวัดขอนแก่น

บ้าน	หมู่ที่	จำนวนประชากร			ครัวเรือน
		ชาย	หญิง	รวม	
บ้านนาจิว	๑	๔๖๑	๕๓๒	๙๙๓	๓๑๖
บ้านนาง้อง	๒	๔๑๖	๓๖๘	๗๘๔	๒๔๒
บ้านโนนสวรรค์	๓	๒๕๗	๒๓๕	๔๙๒	๑๔๔
บ้านแสงสว่าง	๔	๓๙๖	๔๐๑	๗๙๗	๒๒๑
บ้านดงเย็น	๕	๓๙๐	๓๗๒	๗๖๒	๒๐๘
บ้านขามป้อม	๖	๑๗๗	๑๙๐	๓๖๗	๑๑๘
บ้านนาโพธิ์	๗	๕๘๑	๖๑๖	๑,๑๙๗	๓๕๒
รวม	๗	๒,๖๗๘	๒,๗๑๔	๕,๓๙๒	๑,๖๐๑

ที่มา: สำนักบริหารการทะเบียนอำเภอเขาสวนกวาง จังหวัดขอนแก่น ( ข้อมูล ณ วันที่มีภูายน ๒๕๖๔ )

บ้าน	หมู่ ที่	ปี ๒๕๖๐			ปี ๒๕๖๑			ปี ๒๕๖๒			ปี ๒๕๖๓		
		ชาย	หญิง	ครัว เรือน	ชาย	หญิง	ครัว เรือน	ชาย	หญิง	ครัว เรือน	ชาย	หญิง	ครัว เรือน
บ้านนา จิ้ง	๑	๔๗๗	๕๒๕	๓๐๗	๔๘๔	๕๒๖	๓๐๗	๔๘๒	๕๓๑	๓๑๑	๔๗๘	๕๒๙	๓๑๒
บ้านนา ง้อง	๒	๔๑๖	๓๗๙	๒๒๕	๔๒๐	๓๗๗	๒๒๗	๔๑๒	๓๗๑	๒๓๓	๔๑๔	๓๗๓	๒๓๔
บ้านโนน สวรรค์	๓	๒๔๘	๒๓๒	๑๓๙	๒๕๒	๒๓๕	๑๓๙	๒๖๐	๒๓๓	๑๔๐	๒๕๙	๒๓๑	๑๔๑
บ้านแสง สว่าง	๔	๓๙๐	๓๙๖	๒๐๙	๓๙๒	๓๙๖	๒๑๐	๓๘๘	๓๙๑	๒๑๑	๓๘๔	๓๙๐	๒๑๒
บ้านดง เย็น	๕	๓๙๒	๓๗๑	๒๐๒	๓๙๒	๓๖๙	๒๐๓	๓๙๓	๓๗๑	๒๐๗	๓๙๑	๓๗๑	๒๐๗
บ้านขาม ป้อม	๖	๑๘๓	๒๐๓	๑๐๖	๑๘๑	๒๐๓	๑๐๘	๑๗๖	๑๙๐	๑๑๓	๑๗๕	๑๘๙	๑๑๔
บ้านนา โพธิ์	๗	๕๘๗	๖๓๕	๓๔๒	๕๘๗	๖๓๐	๓๔๔	๕๘๓	๖๒๙	๓๔๙	๕๗๘	๖๒๗	๓๔๙
<b>รวม</b>		<b>๒,๖๙๓</b>	<b>๒,๗๔๑</b>	<b>๑,๕๓๐</b>	<b>๒,๗๐๘</b>	<b>๒,๗๓๖</b>	<b>๑,๕๓๘</b>	<b>๒,๖๙๔</b>	<b>๒,๗๑๖</b>	<b>๑,๕๖๔</b>	<b>๒,๖๗๙</b>	<b>๒,๗๑๐</b>	<b>๑,๕๖๙</b>

### ๓.๒ ช่วงอายุและจำนวนประชากร

ตารางที่ ๔ ตารางจำนวนประชากรแยกตามช่วงอายุตำบลนาจิ้ง อำเภอเขาสวนกวาง จังหวัดขอนแก่น

ช่วงอายุ	ชาย	หญิง	รวม	%ชาย	%หญิง
๐๐-๐๔	๑๒๓	๑๐๖	๒๒๙	๕๓.๗๑	๔๖.๒๙
๐๕-๐๙	๑๔๐	๑๕๘	๒๙๘	๔๖.๙๘	๕๓.๐๒
๑๐-๑๔	๑๗๔	๑๓๕	๓๐๙	๕๖.๓๑	๔๓.๖๙
๑๕-๑๙	๑๗๐	๑๕๙	๓๒๙	๕๑.๖๗	๔๘.๓๓
๒๐-๒๔	๒๐๘	๑๖๗	๓๗๕	๕๕.๔๗	๔๔.๕๓
๒๕-๒๙	๒๑๕	๑๙๑	๔๐๖	๕๒.๙๖	๔๗.๐๔
๓๐-๓๔	๒๒๕	๒๑๙	๔๔๔	๕๐.๖๘	๔๙.๓๒
๓๕-๓๙	๒๒๑	๒๑๕	๔๓๖	๕๐.๖๙	๔๙.๓๑
๔๐-๔๔	๒๐๓	๒๓๓	๔๓๖	๔๖.๕๖	๕๓.๔๔
๔๕-๔๙	๒๓๙	๒๑๕	๔๕๔	๕๒.๖๔	๔๗.๓๖
๕๐-๕๔	๒๑๔	๒๕๗	๔๗๑	๔๕.๔๔	๕๔.๕๖
๕๕-๕๙	๑๗๗	๒๐๖	๓๘๓	๔๖.๒๑	๕๓.๗๙
๖๐-๖๔	๑๓๔	๑๒๓	๒๕๗	๕๒.๑๔	๔๗.๘๖
๖๕-๖๙	๘๖	๑๑๔	๒๐๐	๔๓.๐๐	๕๗.๐๐

ตารางที่ ๔ ตารางจำนวนประชากรแยกตามช่วงอายุตำบลนางิ้ว(ต่อ)

ช่วงอายุ	ชาย	หญิง	รวม	%ชาย	%หญิง
๗๐-๗๔	๖๕	๙๕	๑๖๐	๔๐.๖๓	๕๙.๓๗
๗๕-๗๙	๔๕	๖๕	๑๑๐	๔๐.๙๑	๕๙.๐๙
๘๐-๘๔	๓๑	๓๑	๖๒	๕๐.๐๐	๕๐.๐๐
๘๕-๘๙	๕	๑๗	๒๒	๒๒.๗๓	๗๗.๒๗
๙๐-๙๔	๓	๕	๘	๓๗.๕๐	๖๒.๕๐
๙๕-๙๙	๐	๒	๒	๐	๑๐๐
๑๐๐+	๐	๑	๑	๐	๑๐๐
<b>รวม</b>	<b>๒๖๗๘</b>	<b>๒๗๑๔</b>	<b>๕๓๙๒</b>	<b>๔๙.๖๗</b>	<b>๕๐.๓๓</b>

( ที่มา : สำนักงานทะเบียนอำเภอเขาสวนกวาง ณ วันที่ มิถุนายน ๒๕๖๔ )

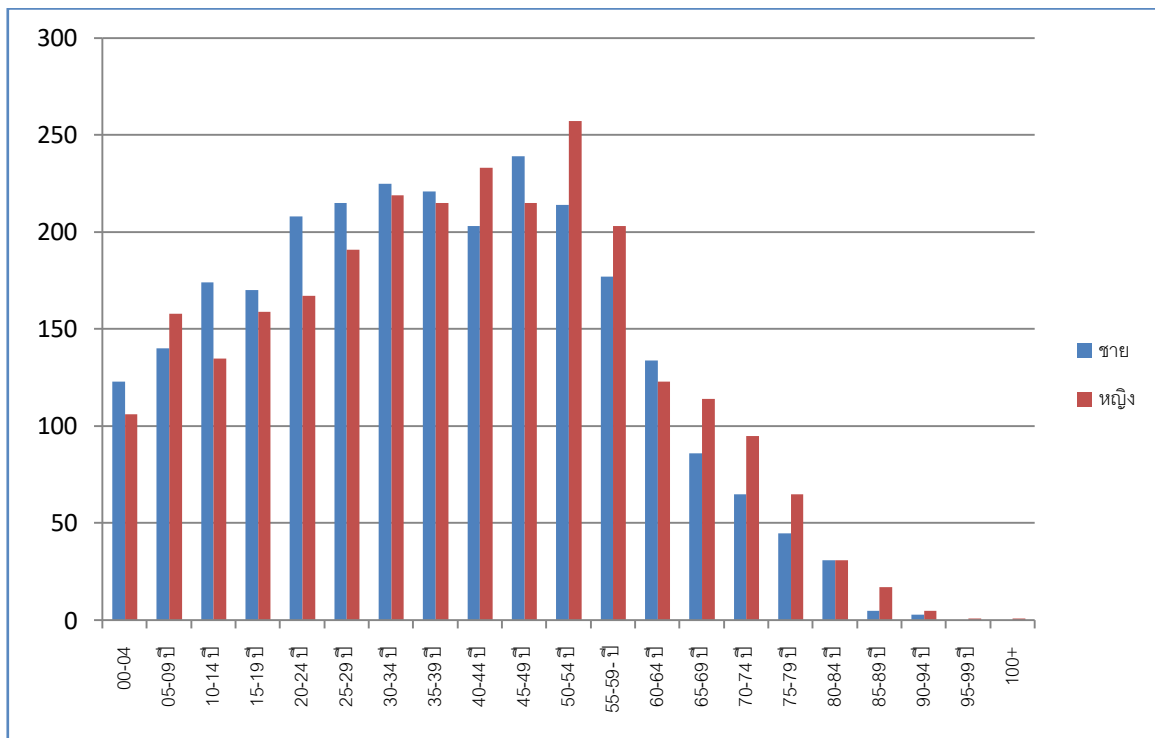

จากการวิเคราะห์ประมิตประชากรตำบลนางิ้ว พบว่า

๑. ประชากรส่วนใหญ่อยู่ในช่วงวัยสูงอายุ (ช่วงอายุ ๕๐ - ๕๔) ซึ่งการกำหนดยุทธศาสตร์หรือแนวทางการพัฒนาควรจัดทำในเรื่องสวัสดิการและสุขภาพของผู้สูงอายุเพิ่มมากขึ้น

๒. ประชากรในช่วงวัยแรงงาน (ช่วงอายุ ๔๐ - ๔๔ปี) มีจำนวนเป็นลำดับที่สอง ซึ่งการกำหนดยุทธศาสตร์หรือแนวทางการพัฒนาควรมุ่งเน้นในเรื่องการสร้างงานสร้างอาชีพให้แก่วัยแรงงานอันจะส่งผลดีทางด้านเศรษฐกิจและการท่องเที่ยว การส่งเสริมความรู้ภาคประชาชนเพื่อให้เกิดการพัฒนาอย่างยั่งยืนตลอดจนการบูรณาการยุทธศาสตร์และหน่วยงานที่เกี่ยวข้องทั้งภาครัฐและเอกชน

๓. ประชากรช่วงวัยผู้สูงอายุ (ช่วงอายุ ๖๐ -๘๐+)ในปัจจุบันมีสัดส่วนที่น้อยกว่าจำนวนประชากรทั้งหมด ซึ่งในการจัดสวัสดิการต่างๆ สามารถดำเนินการได้อย่างทั่วถึงไม่ยากนัก



๔. สำหรับประชากรในช่วงของเด็กก่อนวัยเรียน (ช่วงอายุ ๐ - ๕ ปี) นั้น ศูนย์พัฒนาเด็กเล็กขององค์การบริหารส่วนตำบลนาจิว สามารถรองรับในการดูแลและพัฒนาให้ความรู้ได้อย่างทั่วถึง ซึ่งในปัจจุบันได้ดำเนินการขยายการศึกษาในระดับอนุบาลเพิ่มขึ้น

๕. การคาดการณ์การพัฒนาในอนาคตพบว่าประชากรในช่วงอายุ ๔๐ปี ขึ้นไป มีจำนวนประชากรอยู่ในเกณฑ์ที่สูง ทำให้มีแนวโน้มในอนาคตต่องค์การบริหารส่วนตำบลนาจิว จะต้องเตรียมการที่จะดูแลในเรื่องสวัสดิการและสุขภาพของผู้สูงอายุมากขึ้นกล่าวโดยสรุปการจัดทำยุทธศาสตร์การพัฒนาจะต้องดำเนินการศึกษาเรื่องของขนาดช่วงวัยของประชากรในพื้นที่ เพื่อที่จะได้จัดแนวทางการพัฒนาที่มีความเหมาะสมทั้งในปัจจุบันและอนาคต ในการนี้องค์การบริหารส่วนตำบลนาจิว จะได้นำข้อมูลตามข้างต้นไปเป็นแนวทางในจัดทำยุทธศาสตร์และแนวทางการพัฒนาให้สอดคล้องและเหมาะสมกับข้อมูลเพื่อให้การพัฒนาเป็นไปอย่างมีประสิทธิภาพอย่างยั่งยืน

#### ๔. สภาพทางสังคม

##### ๔.๑ การศึกษา

- ศูนย์พัฒนาเด็กเล็ก ๑ แห่ง
- โรงเรียนประถมศึกษา ๕ แห่ง ได้แก่
  - ๑) โรงเรียนบ้านนาจิว - นาโพธิ์
  - ๒) โรงเรียนบ้านนาง้อง
  - ๓) โรงเรียนบ้านโนนสวรรค์
  - ๔) โรงเรียนบ้านแสงสว่าง
  - ๕) โรงเรียนบ้านขามป้อม - ดงเย็น
- โรงเรียนมัธยมศึกษา(ขยายโอกาส) ๑ แห่ง ได้แก่โรงเรียนนาจิววิทยาสรรค์

##### ๔.๒ สาธารณสุข

ชื่อโรงพยาบาลส่งเสริมสุขภาพตำบล	ตั้งอยู่	บ้าน	ชื่อผู้อำนวยการ	เบอร์โทรศัพท์
โรงพยาบาลส่งเสริมสุขภาพตำบลนาจิว	หมู่ที่ ๗	นาโพธิ์	นายฐากร เกชิต	๐๘๕ - ๗๔๐๕๕๖๖

##### ๔.๓ อาชญากรรม

ในเขตพื้นที่ตำบลนาจิว มีจุดตรวจป้อมตำรวจพระราชรัฐ จำนวน ๑ แห่ง สถานที่ตั้ง บ้านนาโพธิ์ หมู่ที่ ๗

##### ๔.๔ ยาเสพติด

- มีเครือข่ายเฝ้าระวังยาเสพติด

##### ๔.๕ การสังคมสงเคราะห์

- ผู้ที่มีสิทธิได้รับเบี้ยยังชีพผู้สูงอายุในเขตตำบลนาจิว จำนวน ๗๗๔ ราย
- ผู้ที่มีสิทธิได้รับเบี้ยยังชีพผู้พิการในเขตตำบลนาจิว จำนวน ๒๓๓ ราย
- ผู้ที่มีสิทธิได้รับเบี้ยยังชีพผู้ป่วยเอดส์ในเขตตำบลนาจิว จำนวน ๖ ราย
- รับบริการลงทะเบียนเงินสงเคราะห์บุตรแรกเกิด

## ๕. ระบบบริการพื้นฐาน

### ๕.๑ การคมนาคมขนส่ง(ทางบก, ทางน้ำ,ทางรางฯลฯ)

การคมนาคมขนส่งของตำบลนางิ้วสามารถติดต่อระหว่างชุมชนได้สะดวกโดยทางบกและทางรถยนต์ โดยมีเส้นทางการคมนาคมที่สำคัญได้แก่ทางหลวงชนบทหมายเลข ๕๐๑๒ สามารถเชื่อมการคมนาคมติดต่อระหว่างอำเภอโนนสังจังหวัดหนองบัวลำภู อำเภอเขื่อนอุบลรัตน์ อำเภอน้ำพอง ได้สะดวก โดยเริ่มจากสี่แยกทางแผ่นดินหมายเลข ๒ ที่อำเภอเขาสวนกวาง ผ่านหมู่บ้านเป็นถนนลาดยางสภาพถนนใช้งานได้ดี

#### ตารางแสดงถนนภายในหมู่บ้าน

หมู่บ้าน	ชื่อหมู่บ้าน	ลักษณะถนนภายในหมู่บ้าน			หมายเหตุ
		ถนนคอนกรีตเสริมเหล็ก (เส้น)	ถนนลาดยาง (เส้น)	ถนนลูกรัง (เส้น)	
๑	นางิ้ว	๘	๕	๗	
๒	นาง้อง	๘	๒	๖	
๓	โนนสวรรค์	๗	๑	๖	
๔	แสงสว่าง	๙	๑	๘	
๕	ดงเย็น	๑๒	๒	๘	
๖	ขามข้อม	๕	๑	๕	
๗	นาโพธิ์	๑๒	๔	๗	

### ๕.๒ การไฟฟ้า

การขยายเขตไฟฟ้า ปัจจุบันมีไฟฟ้าใช้ทุกครัวเรือน คิดเป็น ๑๐๐ เปอร์เซ็นต์ ปัญหาคือไฟฟ้าส่องสว่างทางหรือที่สาธารณะยังไม่สามารถดำเนินการครอบคลุมพื้นที่ได้ทั้งหมด เนื่องจาก งบประมาณไม่เพียงพอต่อความต้องการให้ติดตั้งไฟฟ้าส่องสว่างองค์การบริหารส่วนตำบล นางิ้ว ก็ได้ตั้งงบประมาณในส่วนนี้ไว้แล้ว และได้แจ้งประชาสัมพันธ์ให้ประชาชนได้รับทราบถึงเหตุผลเพื่อที่จะได้ช่วยกันแก้ไขปัญหาให้กับประชาชน

### ๕.๓ การประปา

ในเขตพื้นที่องค์การบริหารส่วนตำบลนางิ้ว มีระบบการประปาแต่ละหมู่บ้านได้บริหารจัดการเอง และทุกหมู่บ้านสามารถให้บริการได้ครอบคลุมทุกหลังคาเรือน คิดเป็น ๑๐๐ เปอร์เซ็นต์ แต่จะมีปัญหาในปีที่ผ่านมา มีบางหมู่บ้านที่เกิดปัญหาภัยแล้งซึ่งทางองค์การบริหารส่วนตำบลนางิ้ว ได้แก้ไขปัญหาโดยการใช้เครื่องสูบน้ำจากสระหนึ่งไปยังอีกสระที่ใช้ระบบประปาและสามารถแก้ไขปัญหาให้ประชาชนได้ องค์การบริหารส่วนตำบลก็ได้ นำโครงการเกี่ยวกับพัฒนาแหล่งน้ำบรรจุในแผนพัฒนา ห้าปีเพื่อที่จะพิจารณาดำเนินการในปีต่อไป เมื่อมีงบประมาณและความจำเป็นก็สามารถดำเนินโครงการได้ต่อเนื่องเพื่อตอบสนองต่อความต้องการของประชาชนต่อไป แหล่งน้ำดิบที่ใช้ผลิตน้ำประปาได้จาก แหล่งน้ำผิวดิน

- ฝาย ๙ แห่ง
- บ่อน้ำตื้น ๑๐ แห่ง
- ฝาย/คลอง ๘ แห่ง
- อ่างเก็บน้ำ ๕ แห่ง
- สระน้ำ ๑๑ แห่ง
- บ่อบาดาล ๔๐ แห่ง
- ประปาหมู่บ้าน ๗ แห่ง

## ๕.๔ โทรศัพท์

ปัจจุบันในพื้นที่องค์การบริหารส่วนตำบลนาจี้ว ไม่มีโทรศัพท์สาธารณะ เนื่องจากประชาชนได้นิยมใช้โทรศัพท์ส่วนบุคคลแทน ซึ่งสามารถติดต่อสื่อสารได้รวดเร็ว และสามารถใช้อินเทอร์เน็ตได้เช่นโทรศัพท์มือถือ สำหรับสถานที่ราชการ ยังคงใช้ระบบโทรศัพท์พื้นฐานในการติดต่อสื่อสารใ้ช้อยู่มีการเข้าถึงระบบโครงข่ายสัญญาณโทรศัพท์มือถือครบทั้งหมด จำนวน ๗ หมู่บ้าน

## ๕.๕ ไปรษณีย์หรือการสื่อสารหรือการขนส่ง และวัสดุครุภัณฑ์

องค์การบริหารส่วนตำบลนาจี้ว มีไปรษณีย์ และมีบริการไปรษณีย์จากไปรษณีย์ประจำอำเภอ ซึ่งมีจำนวน ๑ แห่ง ให้บริการ เวลา ๐๘.๐๐ – ๑๖.๐๐ น. ในวันจันทร์ – เสาร์ (วันเสาร์ครึ่งวัน) หยุดวันอาทิตย์

- มีหอกระจายข่าวประจำหมู่บ้านมีครบทั้ง ๗ หมู่บ้าน
- มีบริการให้ใช้อินเทอร์เน็ตฟรี ที่สำนักงานองค์การบริหารส่วนตำบลนาจี้ว
- องค์การบริหารส่วนตำบลนาจี้ว มีวัสดุ ครุภัณฑ์ในการปฏิบัติหน้าที่ แต่ก็มีบางรายการที่ยังขาดแคลนเนื่องจากมีงบประมาณไม่เพียงพอ วัสดุ ครุภัณฑ์ต่างๆ นั้นมีไว้สำหรับการปฏิบัติหน้าที่ของเจ้าหน้าที่องค์การบริหารส่วนตำบล นาจี้ว ในการดำเนินการกิจการบริการสาธารณะเพื่อประโยชน์ของประชาชนเท่านั้น แต่หากประชาชนเดือดร้อน หรือหน่วยงานอื่นเดือดร้อน ก็สามารถมายืมใช้ได้

## ๖. ระบบเศรษฐกิจ

ประชากรในเขตองค์การบริหารส่วนตำบลนาจี้ว ส่วนใหญ่ประกอบอาชีพการเกษตรกรรม ทำนาทำไร่ (ปลูกอ้อย,มันสัมปะหลัง) ทำสวน (ทำไร่นาสวนผสม) ทำการเลี้ยงสัตว์ อาชีพรับจ้างทั่วไป ทั้งภาคบริหารภาคการเกษตร และอาชีพรับราชการ ค้าขาย ธุรกิจการค้าและผู้ประกอบการ

### ๖.๑การเกษตร

#### ตารางแสดงอาชีพของประชากรตำบลนาจี้ว

ประเภทอาชีพ	เพศ				รวม (คน)	%
	ชาย (คน)	%	หญิง (คน)	%		
เกษตรกรรม – ทำนา	๘๕๖	๓๖.๙๐	๘๔๓	๓๗.๗๔	๑๖๙๙	๓๗.๓๑
เกษตรกรรม – ทำไร่	๘๑	๓.๔๙	๖๓	๒.๘๒	๑๔๔	๓.๑๖
เกษตรกรรม – ทำสวน	๑	๐.๐๔	๑	๐.๐๔	๒	๐.๐๔
เกษตรกรรม – ประมง	-	-	-	-	-	-
เกษตรกรรม – ปศุสัตว์	-	-	-	-	-	-
รับราชการ เจ้าหน้าที่ของรัฐ	๓๒	๑.๓๘	๓๗	๑.๖๖	๖๙	๑.๕๒
พนักงานรัฐวิสาหกิจ	๑๑	๐.๔๗	๑๕	๐.๖๗	๒๖	๐.๕๗
พนักงานบริษัท	๒๕	๑.๐๘	๒๐	๐.๙๐	๔๕	๐.๙๙
รับจ้างทั่วไป	๖๙๕	๒๙.๙๖	๖๖๖	๒๙.๘๑	๑,๓๖๑	๒๙.๘๙
ค้าขาย	๔๔	๑.๙๐	๖๗	๓.๐๐	๑๑๑	๒.๔๔
ธุรกิจส่วนตัว	๑๔	๐.๖๐	๒๓	๑.๐๓	๓๗	๐.๘๑
อาชีพอื่น (นอกเหนือที่กล่าว	๒๕	๑.๐๘	๒๔	๑.๐๗	๔๙	๑.๐๘
กำลังศึกษา	๕๐๗	๒๑.๘๕	๔๓๖	๑๙.๕๒	๙๔๓	๒๐.๗๑
ไม่มีอาชีพ	๒๙	๑.๒๕	๓๙	๑.๗๕	๖๘	๑.๔๙
รวม	๒,๓๒๐	๑๐๐.๐๐	๒,๒๓๔	๑๐๐.๐๐	๔,๕๕๔	๑๐๐.๐๐

ที่มา : ข้อมูลความจำเป็นพื้นฐานระดับตำบล ปี ๒๕๖๓

## ๖.๒ การประมง

ในเขตองค์การบริหารส่วนตำบลนาจิว ไม่มีการประมง แต่เป็นการจับปลาตามธรรมชาติในการบริโภคภายในครัวเรือนตามฤดูกาลเท่านั้น

## ๖.๓ การปศุสัตว์

การปศุสัตว์ในเขตองค์การบริหารส่วน ตำบลนาจิว เป็นการประกอบกิจการในลักษณะเลี้ยงในครัวเรือนเป็นอาชีพหลักและอาชีพเสริม เช่น การเลี้ยงไก่ เป็ด โค สุกร กระบือ เพื่อจำหน่ายและบริโภคเองในครัวเรือน

## ๖.๔ การบริการ

- ร้านค้าภายในหมู่บ้านทั้ง ๗ หมู่บ้าน จำนวน ๔๑ ร้าน
  - ร้านตัดผม จำนวน ๙ ร้าน
  - ร้านนวดแผนไทย จำนวน ๒ แห่ง
- ร้านตัดเย็บเสื้อผ้า จำนวน ๒ ร้าน

## ๖.๕ การท่องเที่ยว

ในเขตพื้นที่องค์การบริหารส่วนตำบลนาจิว ไม่มีแหล่งท่องเที่ยว แต่องค์การบริหารส่วนตำบลนาจิวได้ส่งเสริมการท่องเที่ยวให้เกิดขึ้นในพื้นที่โดยการสนับสนุนวัฒนธรรมประเพณีภายในพื้นที่ในทุกปี เช่น การจัดงานประเพณีต่างๆ และส่งเสริมกิจกรรมของวัด เป็นต้น

## ๖.๖ อุตสาหกรรม

ในเขตองค์การบริหารส่วนตำบลนาจิวไม่มีอุตสาหกรรม แต่มีการประกอบโรงสีขนาดเล็กจำนวน ๑๐ แห่ง

## ๖.๗ การพาณิชย์และกลุ่มอาชีพ

ธนาคาร	- แห่ง	ปั้ม	น้ำมัน/ก๊าซ(ขนาดเล็ก) ๑๑ แห่ง
บริษัท	- แห่ง		ศูนย์การค้า/ห้างสรรพสินค้า - แห่ง
ห้างหุ้นส่วนจำกัด	- แห่ง		ตลาดสด - แห่ง
ร้านค้าต่างๆ	๔๑ แห่ง		โรงฆ่าสัตว์ - แห่ง
โรงผลิตน้ำดื่ม	๓ แห่ง		อู่ซ่อมรถ(ขนาดเล็ก) ๗ แห่ง
-กลุ่มทอผ้า		จำนวน ๒ กลุ่ม (หมู่ที่ ๓ และ ๔)	
-กลุ่มสมุนไพรลูกประคบ		จำนวน ๑ กลุ่ม (หมู่ที่ ๕)	
-กลุ่มถักโคเช		จำนวน ๑ กลุ่ม (หมู่ที่ ๖)	
-กลุ่มเลี้ยงกบ		จำนวน ๑ กลุ่ม (หมู่ที่ ๖)	
-กลุ่มเพาะเห็ด		จำนวน ๑ กลุ่ม (หมู่ที่ ๗)	
-กลุ่มกระเปาะจากปอแก้ว		จำนวน ๑ กลุ่ม (หมู่ที่ ๕)	
-กลุ่มข้าวหลาน		จำนวน ๑ กลุ่ม (หมู่ที่ ๔)	
-กลุ่มเลี้ยงโค		จำนวน ๓ กลุ่ม (หมู่ที่ ๒ และ ๕)	
-กลุ่มกองทุนปุ๋ย		จำนวน ๓ กลุ่ม (หมู่ที่ ๑, ๓ และ ๖)	
-กลุ่มผลิตภัณฑ์หมวกจากปอ		จำนวน ๑ กลุ่ม (หมู่ที่ ๕)	
-กลุ่มขนมไทย		จำนวน ๒ กลุ่ม (หมู่ที่ ๒ และ ๗)	
-กลุ่มเจียระไนพลอย		จำนวน ๑ กลุ่ม (หมู่ที่ ๒)	
-กลุ่มผลิตภัณฑ์จากไม้		จำนวน ๒ กลุ่ม (หมู่ที่ ๒ และ ๑)	

- กลุ่มเสริมสวย จำนวน ๑ กลุ่ม (หมู่ที่ ๗)
- กลุ่มตัดเย็บเสื้อผ้าและผลิตภัณฑ์จากผ้า จำนวน ๑กลุ่ม (หมู่ที่ ๗)

### ๖.๘ แรงงาน

จากการสำรวจข้อมูลพื้นฐานพบว่า ประชากรที่มีอายุ ๑๕ – ๖๐ ปี อยู่ในช่วงวัยแรงงาน ร้อยละ ๙๕ เมื่อเทียบกับอัตราส่วนกับจังหวัด ร้อยละ ๗๓.๙๙ ซึ่งสูงกว่ามาก แต่ค่าแรงในพื้นที่ต่ำกว่าระดับจังหวัด โดยเฉพาะแรงงานด้านการเกษตร ประชากรอายุระหว่าง ๒๕ – ๕๐ ปี บางส่วนไปรับจ้างทำงานนอกพื้นที่รวมทั้งแรงงานที่ไปทำงานต่างประเทศ ปัญหาที่พบคือ ประชากรต้องไปทำงานนอกพื้นที่ในเมืองที่มีโรงงานอุตสาหกรรม บริษัท ห้างร้านใหญ่ๆ เพราะในพื้นที่ไม่มีโรงงานอุตสาหกรรมที่มีการจ้างแรงงานเยอะ เพราะพื้นที่ส่วนมากเป็นที่อยู่อาศัย ปัญหานี้ยังไม่สามารถแก้ไขได้

- ภาคการเกษตร ร้อยละ ๖๑.๘๕
- ภาคค้าขาย ร้อยละ ๔.๐๓
- รับจ้างทั่วไป ร้อยละ ๓๒.๖๐
- อื่นๆ ร้อยละ ๑.๕๒

### ๗. ศาสนา ประเพณี วัฒนธรรม

#### ๗.๑ การนับถือศาสนา

ประชาชนในพื้นที่ตำบลนาจันต์นับถือศาสนาพุทธร้อยละ ๑๐๐ โดยมี วัด/สำนักสงฆ์ ๘ แห่ง ดังนี้

- ๑.วัดโพธิ์ศรีสำราญ บ้านนาจันต์ หมู่ที่ ๑
๒. วัดจุมทอง บ้านนาจันต์ หมู่ที่ ๒
๓. วัดศิริวรรณ บ้านโนนสวรรค์ หมู่ที่ ๓
๔. วัดแสงจันทร์ บ้านแสงสว่าง หมู่ที่ ๔
๕. วัดประสิทธิ์วิทยาราม บ้านดงเย็น หมู่ที่ ๕
๖. วัดป่านันทวงษ์ บ้านดงเย็น หมู่ที่ ๕
๗. วัดแก้วมงคล บ้านขามป้อม หมู่ที่ ๖
๘. วัดป่าศิริราษฎร์บำรุง บ้านนาโพธิ์ หมู่ที่ ๗

#### ๗.๒ ประเพณีและงานประจำปี

เดือน	บุญประเพณีที่สำคัญ	ลักษณะการปฏิบัติของชุมชน
มกราคม	วันขึ้นปีใหม่	ชาวบ้านจะพากันทำบุญกันที่วัด
กุมภาพันธ์	บุญข้าวจี	ชาวบ้านจะนำข้าวเหนียวมาปั้นเป็นก้อนๆ แล้วนำไปย่างไฟ และนำไปต้กบาตรร่วมกับอาหารคาวหวานอย่างอื่น
มีนาคม	บุญเวส	ชาวบ้านไปทำบุญตักบาตรและฟังเทศน์ที่วัด เชื่อกันว่าใครฟังเทศน์เรื่องพระเวสสันดรชาดกครบทุกกัณฑ์จะได้บุญมาก
เมษายน	สงกรานต์	มีการเล่นน้ำสงกรานต์ ลูกหลาน ญาติๆ จะพากันกลับมาเยี่ยมบ้านกันในช่วงนี้มากเป็นการพบปะสังสรรค์ร่วมกัน ที่วัดนำพระพุทธรูปลงมาให้ประชาชนสรงน้ำพระ และมีการรดน้ำดำหัวผู้สูงอายุ

พฤษภาคม มิถุนายน	บุญบั้งไฟ	คนในชุมชนจะทำบั้งไฟจุดแข่งขันกัน เชื่อกันว่าทำบุญบั้งไฟเป็นการขอฝน จะทำให้ฝนตกดี
สิงหาคม	ข้าวตอกแตก (หรือ ข้าวสารท)	ชาวบ้านนำข้าวเปลือกเหนียวมาคั่วให้แตก และนำข้าวที่แตกแล้วมาคลุกน้ำอ้อยเป็นข้าวสารท นำไปทำบุญที่วัดร่วมกับ อาหารคาว หวาน
กันยายน	บุญข้าวสารท	ชาวบ้านจะนำเครื่องปรุง พริก เกลือ ปลา ขนมห อาหารคาว หวานต่าง ๆ ห่อใส่ใบตองเป็นห่อๆ นำไปวางตามไร่ นา วัด เชื่อกันว่าให้ผีไร่ผีนากิน
ตุลาคม	บุญออกพรรษา	-ทำบุญตักบาตรที่วัด -แห่ประทีปโคมไฟมีการจุดประทัดและดอกไม้ไฟต่างๆ
พฤศจิกายน	บุญกฐิน	-คนเฒ่าคนแก่จะเตรียมเครื่องกฐินสำหรับชุมชนนำไป ทอดกฐินถวายวัด

### ๗.๓ ภูมิปัญญาท้องถิ่นภาษาถิ่น

ภูมิปัญญาท้องถิ่น ประชาชนในเขตพื้นที่ได้อนุรักษ์ภูมิปัญญาท้องถิ่น ได้แก่ วิธีการทอเสื่อจาก  
ต้นกก, จักสาน, ทอผ้า

ภาษาถิ่นประชาชนส่วนใหญ่ในเขตพื้นที่พูดภาษาพื้นบ้าน (ภาษาอีสาน)

### ๗.๔ สินค้าพื้นเมืองและของที่ระลึก

ประชาชนในตำบลนาจิว ได้มีสินค้าพื้นเมืองและของฝากส่วนใหญ่จะเป็น แฉ่วบอง, การทอผ้า ชะ  
ม้าย, ดอกไม้ประดิษฐ์เหมือนจริงจักสาน และ มะม่วงแช่อิ่ม

## ๘. ทรัพยากรธรรมชาติ

### ๘.๑ น้ำ

#### ตารางแสดงข้อมูลแหล่งน้ำในเขตตำบลนาจิว

ลำดับ	ชื่อแม่น้ำ / คลอง	สถานที่ตั้ง	เนื้อที่โดยประมาณ(ไร่)	หมายเหตุ
๑	สระน้ำนาจิว	หมู่ที่ ๑ บ้านนาจิว	๑๔	
๒	สระน้ำโรงเรียนนาจิววิทยาสรรค์	หมู่ที่ ๑ บ้านนาจิว	๗.๔	
๓	สระน้ำบ้านนาง้อง	หมู่ที่ ๒ บ้านนาง้อง	๗	
๔	สระบ้านโนนสวรรค์	หมู่ที่ ๓ บ้านโนนสวรรค์	๙.๕	
๕	หนองน้ำบ้านแสงสว่าง	หมู่ที่ ๔ บ้านแสงสว่าง	๒๕	
๖	หนองกกโดน	หมู่ที่ ๔ บ้านแสงสว่าง	๒๐	
๗	ห้วยคุ่มมุ่ม	หมู่ที่ ๕ บ้านดงเย็น	๑๗	
๘	อ่างเก็บน้ำบ้านดงเย็น	หมู่ที่ ๕ บ้านดงเย็น	๖๙	
๙	ฝายอีบิต	หมู่ที่ ๕ บ้านดงเย็น	๖๙	

ตารางแสดงข้อมูลแหล่งน้ำในเขตตำบลนางิ้ว(ต่อ)

ลำดับ	ชื่อแม่น้ำ / คลอง	สถานที่ตั้ง	เนื้อที่โดยประมาณ(ไร่)	หมายเหตุ
๑๐	ฝายหัวเหว	หมู่ที่ ๖ บ้านขามป้อม	๘	
๑๑	สระคำก่า	หมู่ที่ ๗ บ้านนาโพธิ์	๕	
๑๒	หนองฝื่อ	หมู่ที่ ๗ บ้านนาโพธิ์	๕๙	

๘.๒ ป่าไม้

ตำบลนางิ้วมีพื้นที่ป่าไม้ประมาณร้อยละ ๘๑ ของพื้นที่โดยส่วนใหญ่จะเป็นป่าแดงหรือเต็งรัง ประมาณร้อยละ ๖๖ รองลงมาคือ ป่าผลัดใบเสื่อมโทรมประมาณร้อยละ๗

๙.๓ ภูเขา

ในเขตพื้นที่ตำบลนางิ้วมีพื้นที่ที่ติดกับภูเขา คือภูเก้าภูพานคำ บริเวณหมู่บ้านดงเย็น หมู่ที่ ๕

๑๐. อื่นๆ (ถ้ามีระบุด้วย)

## ส่วนที่ ๒ ยุทธศาสตร์องค์การปกครองส่วนท้องถิ่น

### ๑. ความสัมพันธ์ระหว่างแผนพัฒนาระดับมหภาค

#### ๑.๑ แผนยุทธศาสตร์ชาติ ๒๐ ปี

##### วิสัยทัศน์ประเทศ

“ประเทศมีความมั่นคง มั่งคั่งและยั่งยืนเป็นประเทศพัฒนาแล้วด้วยการพัฒนาตามหลักปรัชญาเศรษฐกิจพอเพียง”

เพื่อให้บรรลุวิสัยทัศน์ “ประเทศมีความมั่นคง มั่งคั่ง ยั่งยืน เป็นประเทศพัฒนาแล้ว ด้วยการพัฒนาตามปรัชญาเศรษฐกิจพอเพียง” น ำไปสู่การพัฒนาให้คนไทยมีความสุข และตอบสนองต่อการบรรลุ ซึ่งผลประโยชน์แห่งชาติ ในการที่จะพัฒนาคุณภาพชีวิต สร้างรายได้ระดับสูงเป็นประเทศพัฒนาแล้ว และสร้างความสุขของคนไทย สังคมมีความมั่นคง เสมอภาค และเป็นธรรม ประเทศสามารถแข่งขันได้ในระบบเศรษฐกิจ

ยุทธศาสตร์ชาติ ๒๐ ปี (พ.ศ. ๒๕๖๐ – ๒๕๗๙) ประกอบด้วย ๖ ยุทธศาสตร์ดังนี้

๑. ยุทธศาสตร์ด้านความมั่นคง
๒. ยุทธศาสตร์ด้านการสร้างความสามารถในการแข่งขัน
๓. ยุทธศาสตร์การพัฒนาและเสริมสร้างศักยภาพคน
๔. ยุทธศาสตร์ด้านการสร้างโอกาสความเสมอภาคและเท่าเทียมกันทางสังคม
๕. ยุทธศาสตร์ด้านการสร้างการเติบโตบนคุณภาพชีวิตที่เป็นมิตรกับสิ่งแวดล้อม
๖. ยุทธศาสตร์ด้านการปรับสมดุลและพัฒนาระบบการบริหารจัดการภาครัฐ

นโยบายรัฐบาล ๑๑ ข้อ มีดังนี้

๑. ปกป้องเชิงรุกสถาบันพระมหากษัตริย์
๒. ลดเหลื่อมล้ำ/โอกาสเข้าถึงบริการของรัฐ
๓. ยกระดับคุณภาพบริการสาธารณสุข
๔. ส่งเสริมบทบาท/ใช้โอกาสใน AC
๕. รักษาความมั่นคง/สร้างสมดุลทรัพยากร
๖. ปรับปรุงกฎหมาย/กระบวนการยุติธรรม
๗. รักษาความมั่นคง/การต่างประเทศ
๘. ศึกษาเรียนรู้/ทะนุบำรุงศาสนา/ศิลปวัฒนธรรม
๙. เพิ่มศักยภาพทางเศรษฐกิจ
๑๐. พัฒนา/ใช้ประโยชน์วิทยาศาสตร์/วิจัย/นวัตกรรม
๑๑. ราชการแผ่นดินมีธรรมาภิบาล/ป้องกันทุจริต

ประเด็นปฏิรูป คสช. มี ๑๑ ด้าน ดังนี้

๑. แก้ปัญหาทุจริตคอร์รัปชัน
๒. ใช้อำนาจ (รวมอำนาจ/กระจายอำนาจ)
๓. แก้ปัญหาพลังงาน
๔. การศึกษา/การเรียนรู้/ภูมิปัญญา
๕. พัฒนาคุณธรรม/จริยธรรม
๖. การเข้าสู่อำนาจฝ่ายนิติบัญญัติ/บริหาร



๗. ควบคุมอำนาจ (ยุติธรรม/องค์กรอิสระ)
๘. พัฒนาโครงสร้างพื้นฐาน
๙. พัฒนาสื่อสารมวลชน
๑๐. แก้ปัญหาเหลื่อมล้ำทางเศรษฐกิจ/สังคม
๑๑. จัดสรรทรัพยากรที่ดิน/น้ำ/ป่าไม้

## ๑.๒ แผนพัฒนาเศรษฐกิจและสังคมแห่งชาติ ฉบับที่ ๑๒

### วิสัยทัศน์

“สู่ความมั่นคง มั่งคั่ง และยั่งยืน”

### กรอบวิสัยทัศน์แผนพัฒนาฯ ฉบับที่ ๑๒

ให้ความสำคัญกับการกำหนดทิศทางการพัฒนาที่มุ่งสู่การเปลี่ยนผ่านประเทศไทยจากประเทศที่มีรายได้ปานกลางไปสู่ประเทศที่มีรายได้สูง มีความมั่นคง และยั่งยืน สังคมอยู่ร่วมกันอย่างมีความสุข

### กรอบวิสัยทัศน์และเป้าหมาย

๑. กรอบวิสัยทัศน์แผนพัฒนาฯ ฉบับที่ ๑๒ จากสถานะของประเทศและบริบทการเปลี่ยนแปลงต่าง ๆ ที่ประเทศกำลังประสบอยู่ทำให้การกำหนดวิสัยทัศน์แผนพัฒนาฯ ฉบับที่ ๑๒ ยังคงมีความต่อเนื่องจากวิสัยทัศน์แผนพัฒนาฯ ฉบับที่ ๑๑ และ กรอบหลักการของการวางแผนที่น้อมนำและประยุกต์ใช้หลักปรัชญาของเศรษฐกิจพอเพียง ยึดคนเป็นศูนย์กลางของการพัฒนาอย่างมีส่วนร่วม การพัฒนาที่ยึดหลักสมดุลยั่งยืนโดยวิสัยทัศน์ของการพัฒนาในแผนพัฒนาฯ ฉบับที่ ๑๒ ต้องให้ความสำคัญกับการกำหนดทิศทางการพัฒนาที่มุ่งสู่การเปลี่ยนผ่านประเทศไทยจากประเทศที่มีรายได้ปานกลางไปสู่ประเทศที่มีรายได้สูง มีความมั่นคงและยั่งยืน สังคมอยู่ร่วมกันอย่างมีความสุข และนำไปสู่การบรรลุวิสัยทัศน์ระยะยาว “มั่นคง มั่งคั่ง ยั่งยืน” ของประเทศ

๒. การกำหนดตำแหน่งทางยุทธศาสตร์ของประเทศ (Country Strategic Positioning) เป็นการกำหนดตำแหน่งทางยุทธศาสตร์ของประเทศที่สอดคล้องกับยุทธศาสตร์ชาติที่สำนักงานคณะกรรมการพัฒนาการเศรษฐกิจและสังคมแห่งชาติ(สศช.) ได้จัดทำขึ้น ประเทศไทยเป็นประเทศรายได้สูงที่มีการกระจายรายได้อย่างเป็นธรรม เป็นศูนย์กลางด้านการขนส่งและโลจิสติกส์ของภูมิภาคสู่ความเป็นชาติการค้าและบริการ (Trading and Service Nation) เป็นแหล่งผลิตสินค้าเกษตรอินทรีย์และเกษตรปลอดภัย แหล่งอุตสาหกรรมสร้างสรรค์และมีนวัตกรรมสูงที่เป็นมิตรต่อสิ่งแวดล้อม

### เป้าหมาย

๑. การหลุดพ้นจากกับดักประเทศรายได้ปานกลางสู่รายได้สูง
๒. การพัฒนาศักยภาพคนให้สนับสนุนการเจริญเติบโตของประเทศและการสร้าง สังคมสูงวัยอย่างมีคุณภาพ
๓. การลดความเหลื่อมล้ำในสังคม
๔. การสร้างการเจริญเติบโตทางเศรษฐกิจและสังคมที่เป็นมิตรกับสิ่งแวดล้อม
๕. การบริหารราชการแผ่นดินที่มีประสิทธิภาพ

## ยุทธศาสตร์ตามแผนพัฒนาเศรษฐกิจและสังคมแห่งชาติ ฉบับที่ ๑๒

### ๑. ยุทธศาสตร์การเสริมสร้างและพัฒนาศักยภาพทุนมนุษย์

พัฒนาคนทุกช่วงวัยเพื่อให้คนไทยเป็นคนดี คนเก่ง มีระเบียบวินัย และมีคุณภาพชีวิตที่ดี โดยเฉพาะการพัฒนาและดูแลผู้สูงอายุที่จะมีส่วนสูงขึ้นไปในสังคมสูงวัยทั้งการสร้างงานที่เหมาะสม การฟื้นฟูและดูแลสุขภาพ

### ๒. ยุทธศาสตร์การสร้างความเป็นธรรมลดความเหลื่อมล้ำในสังคม

มุ่งเน้นการลดความเหลื่อมล้ำในทุกมิติเพื่อสร้างความปรองดองในสังคม การสร้างโอกาสให้ทุกคนในสังคมไทยสามารถเข้าถึงทรัพยากร แหล่งทุนในการประกอบอาชีพ เพื่อยกระดับรายได้และขับเคลื่อนเศรษฐกิจฐานราก

### ๓. ยุทธศาสตร์การสร้างความเข้มแข็งทางเศรษฐกิจและแข่งขันได้อย่างยั่งยืน

ให้ความสำคัญกับการบริหารจัดการนโยบายการเงินและนโยบายการคลัง รวมถึงการปฏิรูปภาษีทั้งระบบ เพื่อรักษาเสถียรภาพและเพิ่มประสิทธิภาพของระบบเศรษฐกิจ การปรับโครงสร้างทั้งห่วงโซ่คุณค่าในภาคเกษตร อุตสาหกรรมบริการ การลงทุน การพัฒนา SMEs และเกษตรกรรมรุ่นใหม่

### ๔. ยุทธศาสตร์ด้านการเติบโตที่เป็นมิตรกับสิ่งแวดล้อมเพื่อการพัฒนาอย่างยั่งยืน

มุ่งอนุรักษ์ฟื้นฟูสร้างความมั่นคงของฐานทรัพยากรธรรมชาติและสิ่งแวดล้อม สร้างสมดุลระหว่างการอนุรักษ์และการใช้ประโยชน์อย่างยั่งยืนและเป็นธรรม บริหารจัดการน้ำให้มีประสิทธิภาพ

### ๕. ยุทธศาสตร์ด้านความมั่นคง

ให้ความสำคัญกับความมั่นคงที่ส่งผลกระทบต่อพัฒนาในทุกมิติ ทั้งมิติเศรษฐกิจ สังคมและสิ่งแวดล้อม ตลอดจนการพัฒนาศักยภาพให้ประเทศ

### ๖. ยุทธศาสตร์ด้านการเพิ่มประสิทธิภาพและธรรมาภิบาลในภาครัฐ

เพื่อให้การบริหารจัดการภาครัฐมีความโปร่งใส มีประสิทธิภาพ มีความรับผิดชอบและตรวจสอบได้อย่างเป็นธรรม ประชาชนมีส่วนร่วม ประเทศปราศจากคอร์รัปชัน มีการกระจาย อำนาจ และแบ่งภารกิจรับผิดชอบที่เหมาะสมระหว่างส่วนกลาง ภูมิภาค และท้องถิ่น

### ๗. ยุทธศาสตร์ด้านการพัฒนาโครงสร้างพื้นฐานและระบบโลจิสติกส์

มุ่งเน้นการพัฒนาศักยภาพโครงสร้างพื้นฐานด้านการคมนาคมขนส่งการเชื่อมโยงเครือข่ายโทรคมนาคม และการบริหารจัดการโครงสร้างพื้นฐาน เพื่อสนับสนุนการพัฒนาพื้นที่เขตเศรษฐกิจพิเศษพื้นที่เมือง การเชื่อมโยงการเดินทางและขนส่งสินค้าระหว่างประเทศ

### ๘. ยุทธศาสตร์ด้านวิทยาศาสตร์ เทคโนโลยี วิจัย และนวัตกรรม

ให้ความสำคัญกับการขับเคลื่อนการพัฒนาวิทยาศาสตร์ เทคโนโลยี วิจัย และนวัตกรรมต่อเนื่องจากแผนพัฒนาฯ ฉบับที่ ๑๑ ทั้งการเพิ่มการลงทุนวิจัยและพัฒนา และการปรับปรุงสภาพแวดล้อมของการพัฒนาวิทยาศาสตร์ฯ

## ๙. ยุทธศาสตร์การพัฒนาภาคเมือง และพื้นที่เศรษฐกิจ

พัฒนาภาค เมืองและพื้นที่เศรษฐกิจสำคัญให้สอดคล้องกับทิศทางการพัฒนาประเทศศักยภาพ โอกาสและข้อจำกัดของพื้นที่รวมทั้งความต้องการของภาคีการพัฒนาที่เกี่ยวข้อง สร้างฐานเศรษฐกิจใหม่เพื่อ รองรับการเข้าสู่ประชาคมเศรษฐกิจอาเซียน

## ๑๐. ยุทธศาสตร์ด้านการต่างประเทศ ประเทศเพื่อนบ้าน และภูมิภาค

ประสานและพัฒนาความร่วมมือกันระหว่างประเทศทั้งในเชิงรุกและรับอย่างสร้างสรรค์โดย มุ่งเน้นการดูแลการดำเนินงานตามข้อผูกพันและพันธกรณีตลอดจนมาตรฐานต่าง ๆ ที่ไทยมีความเกี่ยวข้องใน ฐานะประเทศสมาชิกทั้งในเวทีระดับโลก ระดับภูมิภาค และระดับอนุภูมิภาค

## วางรากฐานการพัฒนาประเทศไปสู่สังคมที่มีความสุขอย่างมั่นคง มั่งคั่ง และยั่งยืน

แผนพัฒนาเศรษฐกิจและสังคมแห่งชาติ ฉบับที่ ๑๒ ได้กำหนด เป้าหมาย ยุทธศาสตร์และแนว ทางการพัฒนาประเทศในระยะ ๕ ปี ซึ่งจะเป็แผนที่มีความสำคัญในการวางรากฐานการพัฒนาประเทศไปสู่สังคม ที่มีความสุขอย่างมั่นคง มั่งคั่ง และยั่งยืน สอดคล้องตามยุทธศาสตร์ชาติ ๒๐ ปี ที่เป็นกรอบการพัฒนาประเทศใน ระยะยาว รัฐบาลมีนโยบายในการสร้างความมั่นคงและเข้มแข็งให้กับระบบเศรษฐกิจของประเทศ รวมทั้งเร่งสร้าง สังคมที่มีคุณภาพ โดยการขจัดอุปสรรคต่าง ๆ ที่มีต่อการเจริญเติบโตทางเศรษฐกิจและการลดความเหลื่อมล้ำทาง สังคม ตลอดจนการวางแผนการพัฒนาในด้านต่าง ๆ ในระยะยาว ครอบคลุมถึงการพัฒนาศักยภาพมนุษย์ เพื่อ เพิ่มขีดความสามารถในการแข่งขัน การสร้างความมั่นคง มั่งคั่งทางเศรษฐกิจและสังคมของประเทศ เป็นสิ่งสำคัญ ที่ประเทศจะต้องมีทิศทางและเป้าหมายการพัฒนาระยะยาวที่ชัดเจน โดยทุกภาคส่วนในสังคมต้องร่วมมือกันอย่าง เข้มแข็ง เพื่อผลักดันให้เกิดผลสัมฤทธิ์อย่างต่อเนื่องและสอดคล้องกับการปฏิรูปประเทศที่มุ่งสู่ความ “มั่นคง มั่งคั่ง และยั่งยืน” ในอนาคต

## แผนพัฒนาฯ ฉบับที่ ๑๒ ยึดหลัก “ปรัชญาของเศรษฐกิจพอเพียง”

สำหรับแผนพัฒนาเศรษฐกิจและสังคมแห่งชาติของประเทศในระยะ ๕ ปี จะยึดหลัก “ปรัชญา ของเศรษฐกิจพอเพียง” ต่อเนื่องจากแผนพัฒนาฯ ฉบับก่อนหน้า เพื่อให้การพัฒนาในทุกมิติมีการบูรณาการบน ทางสายกลาง มีความพอประมาณ มีเหตุผล รวมถึงมีระบบภูมิคุ้มกันที่ดี สอดคล้องกับภูมิสังคม การพัฒนาทุกด้าน มีดุลยภาพ ทั้งมิติเศรษฐกิจ สังคม และระบบนิเวศน์ มีความสอดคล้อง เกื้อกูลและพึ่งพาอาศัยซึ่งกันและกัน โดยการ พัฒนาในมิติหนึ่งต้องไม่ส่งผลกระทบต่อมิติอื่น ๆ รวมทั้งต้องมุ่งเน้นให้ “คนเป็นศูนย์กลางการพัฒนา” สร้าง ความมั่นคงของชาติ พัฒนาค้นทุกวัยให้เป็น คนดี คนเก่ง มีศักยภาพ และความคิดสร้างสรรค์ ซึ่งเป็นหัวใจสำคัญ ในการเพิ่มศักยภาพการแข่งขันทั้งในภาคการผลิตและภาคบริการเพื่อสร้างความเข้มแข็ง มี ๓๓ คุณธรรมจริยธรรม มีจิตสำนึกรับผิดชอบต่อส่วนรวมนำไปสู่การสร้างสังคมที่พึงปรารถนา รวมถึงมีจิตอนุรักษ์ รักษา ฟื้นฟู และใช้ ประโยชน์จากทรัพยากรธรรมชาติและสิ่งแวดล้อมอย่างถูกต้องและเหมาะสม

### ๑.๓ แผนพัฒนาภาค/แผนพัฒนากลุ่มจังหวัด/แผนพัฒนาจังหวัด

๑.๓.๑ ยุทธศาสตร์การพัฒนากลุ่มจังหวัดภาคตะวันออกเฉียงเหนือตอนกลาง “ร้อย  
แก่นสารสินธุ์”

วิสัยทัศน์"นวัตกรรมนำเกษตรกรรมยั่งยืน อุตสาหกรรมการเกษตร เชื่อมโยง  
การบริการ การท่องเที่ยว ระบบโลจิสติกส์และระบบราง"

#### ตัวชี้วัดรวม

- ๑) ร้อยละที่เพิ่มขึ้นของผลิตภัณฑ์มวลรวมกลุ่มจังหวัด
- ๒) ร้อยละที่เพิ่มขึ้นของรายได้การท่องเที่ยวจังหวัด

#### ประเด็นการพัฒนากลุ่มจังหวัด

ประเด็นการพัฒนาที่ ๑: การพัฒนาศักยภาพการผลิตการเกษตรและอุตสาหกรรมการเกษตร  
ให้สามารถแข่งขันได้อย่างยั่งยืน

##### ๑) วัตถุประสงค์

- ๑.๑ สร้างมูลค่าเพิ่มให้กับภาคการเกษตร
- ๑.๒ เพิ่มคุณภาพผลผลิตทางการเกษตร และอุตสาหกรรมการเกษตรให้ได้มาตรฐาน

##### ๒) เป้าหมายและตัวชี้วัด

- ๒.๑ ร้อยละของมูลค่าผลิตภัณฑ์มวลรวมภาคการเกษตรที่เพิ่มขึ้น ร้อยละ ๒
- ๒.๒ จำนวนพื้นที่เกษตรกรรมยั่งยืน ๑,๓๓๔,๐๐๐ ไร่
- ๒.๓ ร้อยละของมูลค่าผลิตภัณฑ์มวลรวมภาคอุตสาหกรรมที่เพิ่มขึ้น ร้อยละ ๒

##### ๓) แนวทางการพัฒนา

- ๓.๑ เพิ่มประสิทธิภาพการบริหารจัดการน้ำเพื่อการพัฒนาที่ยั่งยืน
- ๓.๒ เพิ่มประสิทธิภาพและมาตรฐานการผลิตของสินค้าเกษตร
- ๓.๓ พัฒนาและสร้างมูลค่าเพิ่มสินค้าเกษตรและพืชเศรษฐกิจหลัก
- ๓.๔ พัฒนาศักยภาพตลาดสินค้าทางการเกษตร

ประเด็นการพัฒนาที่ ๒: การพัฒนาขีดความสามารถทางการแข่งขันด้านการค้า การบริการ  
ระบบโลจิสติกส์และระบบราง

##### ๑) วัตถุประสงค์

- ๑.๑ เพิ่มมูลค่าการค้าและการบริการกลุ่มจังหวัด
- ๑.๒ เพิ่มผลิตภาพแรงงานในกลุ่มจังหวัด
- ๑.๓ พัฒนาระบบโลจิสติกส์และระบบรางในกลุ่มจังหวัด

##### ๒) เป้าหมายและตัวชี้วัด

- ๒.๑ ร้อยละที่เพิ่มขึ้นของมูลค่าผลิตภัณฑ์มวลรวมภาคการค้าและการบริการของกลุ่มจังหวัด ร้อย  
ละ ๒
- ๒.๒ ร้อยละที่เพิ่มขึ้นของผลิตภาพแรงงาน ร้อยละ ๓

### ๓) แนวทางการพัฒนา

- ๓.๑ พัฒนาศักยภาพ SMEs และเครือข่ายผู้ประกอบการอย่างบูรณาการ
- ๓.๒ พัฒนาและเชื่อมโยงโครงข่ายคมนาคมเพื่อเพิ่มประสิทธิภาพระบบโลจิสติกส์และระบบราง
- ๓.๓ พัฒนาคุณภาพฝีมือแรงงานและเพิ่มทักษะแก่ผู้ประกอบการ
- ๓.๔ พัฒนาระบบการตลาดผลิตภัณฑ์กลุ่มจังหวัด

### ประเด็นการพัฒนาที่ ๓: การเพิ่มศักยภาพการท่องเที่ยวอย่างครบวงจร

#### ๑) วัตถุประสงค์

- ๑.๑ เพิ่มจำนวนนักท่องเที่ยวกลุ่มจังหวัด
- ๑.๒ เพิ่มรายได้จากการท่องเที่ยวและผลิตภัณฑ์ที่เกี่ยวข้องเนื่อง
- ๑.๓ จำนวนการพัฒนาแหล่งท่องเที่ยวเพิ่มขึ้น

#### ๒) เป้าหมายและตัวชี้วัด

- ๒.๑ ร้อยละที่เพิ่มขึ้นของรายได้จากการท่องเที่ยวกลุ่มจังหวัด ร้อยละ ๕
- ๒.๒ ร้อยละที่เพิ่มขึ้นของจำนวนนักท่องเที่ยวกลุ่มจังหวัด ร้อยละ ๕
- ๒.๓ ร้อยละที่เพิ่มขึ้นของมูลค่าจากการจำหน่ายผลิตภัณฑ์ชุมชน ร้อยละ ๕

### ๓) แนวทางการพัฒนา

- ๓.๑ พัฒนาศักยภาพแหล่งท่องเที่ยวและเชื่อมโยงกับผลิตภัณฑ์ชุมชน
- ๓.๒ พัฒนาเครือข่ายอุตสาหกรรมการท่องเที่ยวและบริการ
- ๓.๓ ส่งเสริมกิจกรรมและประชาสัมพันธ์การท่องเที่ยวกลุ่มจังหวัด
- ๓.๔ พัฒนาและยกระดับผลิตภัณฑ์ชุมชนให้ได้มาตรฐานและใหม่ให้เป็นศูนย์กลางแฟชั่นผ้าไหม นานาชาติ

#### ๑.๓.๒ แผนพัฒนาจังหวัดขอนแก่น

##### วิสัยทัศน์

“มหานครน่าอยู่ มุ่งสู่เมืองนวัตกรรม ศูนย์กลางเชื่อมโยงอนุภูมิภาคลุ่มน้ำโขง”

##### พันธกิจ

๑. พัฒนาให้เป็นเมืองน่าอยู่อย่างยั่งยืน สำหรับคนทุกกลุ่มในสังคม
๒. พัฒนาขีดความสามารถทางการแข่งขันเพื่อยกระดับมาตรฐานสินค้าและบริการให้ตรงกับความต้องการของตลาดและเชื่อมโยงกับอนุภูมิภาคลุ่มน้ำโขง
๓. ส่งเสริมการพัฒนาด้านนวัตกรรม และเทคโนโลยี สู่การเป็น Smart City และ MICE City

## ตัวชี้วัดความสำเร็จตามเป้าหมายการพัฒนาจังหวัด

๑. อัตราการขยายตัวมูลค่าผลิตภัณฑ์มวลรวมจังหวัดเพิ่มขึ้น ร้อยละ ๓
๒. พัฒนาเมืองศูนย์กลางของจังหวัดให้เป็นเมืองน่าอยู่
๓. ยกระดับคุณภาพชีวิตของประชาชน และสร้างความมั่นคงทางสังคม
๔. อนุรักษ์ ฟื้นฟู ทรัพยากรธรรมชาติและสิ่งแวดล้อม และเสริมสร้างความเข้มแข็งในการบริหารจัดการอย่างยั่งยืน

## ประเด็นการพัฒนา/แนวทาง/ตัวชี้วัด

ประเด็นการพัฒนาที่ ๑ การยกระดับการพัฒนาเศรษฐกิจเพื่อเพิ่มขีดความสามารถทางการแข่งขัน และเชื่อมโยงโอกาสจากประเทศอนุภูมิภาคลุ่มน้ำโขง

### แนวทางการพัฒนา

- ๑.๑ ส่งเสริมการผลิตและสร้างมูลค่าเพิ่มภาคการเกษตร - แผนงาน
- ๑.๒ เพิ่มขีดความสามารถทางการแข่งขันของสินค้า OTOP และ SMEs
- ๑.๓ เพิ่มขีดความสามารถภาคการค้า การลงทุน การบริการ และการท่องเที่ยว
- ๑.๔ พัฒนาโครงสร้างพื้นฐานเพื่อยกระดับการพัฒนาด้านเศรษฐกิจ

### ตัวชี้วัดประเด็นการพัฒนา

-มูลค่าสินค้าเกษตรเพิ่มขึ้น

ข้าว เพิ่มขึ้นร้อยละ ๕ ต่อปี

มันสำปะหลัง เพิ่มขึ้นร้อยละ ๕ ต่อปี

อ้อย เพิ่มขึ้นร้อยละ ๓ ต่อปี

-รายได้ครัวเรือนเกษตรกรเพิ่มขึ้น ร้อยละ ๓ ต่อปี

-รายได้จากการจำหน่ายสินค้า OTOP เพิ่มขึ้นเฉลี่ยร้อยละ ๒๘.๕

(ระหว่างปี ๒๕๖๑ - ๒๕๖๔)

-รายได้จากการท่องเที่ยวเพิ่มขึ้น ร้อยละ ๖

### ประเด็นการพัฒนาที่ ๒ การพัฒนาคุณภาพคนและสังคม

### แนวทางการพัฒนา

๒.๑ สร้างความมั่นคงของชีวิตและสังคมอยู่เย็นเป็นสุข

๒.๒ ส่งเสริมสังคมแห่งการเรียนรู้ตลอดชีวิต

๒.๓ พัฒนาระบบด้านสุขภาพ

### ตัวชี้วัดประเด็นการพัฒนา

- สัดส่วนของผู้มีอายุสูงกว่าอายุเฉลี่ยของจังหวัด (๗๙ ปี) เพิ่มขึ้น ร้อยละ ๓
- คนในครัวเรือนมีรายได้เฉลี่ยผ่านเกณฑ์ จปฐ.เพิ่มร้อยละ ๐.๕ ต่อปี
- ผลการทดสอบทางการศึกษาระดับชาติ ในระดับชั้นสูงสุดของทุกสังกัดเพิ่มขึ้น ร้อยละ ๓ ต่อปี
- สัดส่วนผู้สูงอายุ ได้รับการดูแลจากครอบครัว ชุมชน ภาครัฐ หรือภาคเอกชน ร้อยละ ๑๐๐

### ประเด็นการพัฒนาที่ ๓ การบริหารจัดการทรัพยากรธรรมชาติและสิ่งแวดล้อมเพื่อการพัฒนาอย่างยั่งยืน

#### แนวทางการพัฒนา

- ๓.๑ บริหารจัดการน้ำแบบบูรณาการอย่างยั่งยืน
- ๓.๒ สร้างสังคม และเมืองที่เป็นมิตรกับสิ่งแวดล้อม
- ๓.๓ การป้องกัน การลดผลกระทบ และการปรับตัวเพื่อรับมือภัยพิบัติทางธรรมชาติและการเปลี่ยนแปลงสภาพภูมิอากาศ
- ๓.๔ อนุรักษ์ และฟื้นฟูทรัพยากรธรรมชาติแบบมีส่วนร่วมอย่างยั่งยืน

### ตัวชี้วัดประเด็นการพัฒนา

- พื้นที่ชลประทานเพิ่มขึ้น ๑๕,๐๐๐ ไร่ ต่อปี
- ขยะมูลฝอยชุมชนและของเสียอันตรายชุมชนได้รับการจัดการอย่างถูกต้องเฉลี่ยร้อยละ ๗๔.๒๒ (ระหว่างปี ๒๕๖๑ – ๒๕๖๔)
- คุณภาพน้ำอยู่ในเกณฑ์ดี ร้อยละ ๗๗
- จำนวนพื้นที่สีเขียวเพิ่มขึ้น ๔,๒๐๐ ไร่ ต่อปี

### ประเด็นการพัฒนาที่ ๔ การเสริมสร้างความมั่นคงและความปลอดภัยในชีวิตและทรัพย์สิน

#### แนวทางการพัฒนา

- ๔.๑ ป้องกันและแก้ไขปัญหาอุบัติเหตุทางถนน
- ๔.๒ การป้องกันและลดการสูญเสียจากสาธารณภัยและภัยพิบัติ
- ๔.๓ รักษาความมั่นคงและความสงบเรียบร้อยภายใน
- ๔.๔ การปกป้องและเทิดทูลสถาบันพระมหากษัตริย์
- ๔.๕ ป้องกันปราบปรามและบำบัดรักษาผู้ติดยาเสพติด

### ตัวชี้วัดประเด็นการพัฒนา

- อัตราผู้เสียชีวิตจากอุบัติเหตุจราจรทางบกลดลงร้อยละ ๕ ต่อปี
- ร้อยละการจับกุมคดีความผิดเกี่ยวกับชีวิต ร่างกาย และเพศ ไม่น้อยกว่าร้อยละ (ตาม เป้าหมายที่กำหนด) ของคดีที่รับแจ้ง
- ร้อยละการจับกุมคดีความผิดเกี่ยวกับทรัพย์สิน ไม่น้อยกว่าร้อยละ (ตาม เป้าหมายที่กำหนด) ของคดีที่รับแจ้ง

- การป้องกันและปราบปรามยาเสพติด
- จำนวนหมู่บ้านสีขาว เพิ่มขึ้น ร้อยละ ๒
- จำนวนหมู่บ้านสีแดง ลดลง ร้อยละ ๐.๕

ประเด็นการพัฒนาที่ ๕ การส่งเสริมและพัฒนาศักยภาพด้าน การเป็นเมืองอัจฉริยะ (Smart City) และเมืองแห่งการประชุมสัมมนา( Meetings, Incentive Travel, Conventions, Exhibitions : MICE City)

#### แนวทางการพัฒนา

- ๕.๑ การส่งเสริมและพัฒนาศักยภาพด้าน Smart City ครอบคลุม ๖ ด้าน ตามแผน Khonkaen Smart City ๒๐๒๙ เพื่อเป็นเมืองศูนย์กลางทางเศรษฐกิจ
- ๕.๒ การส่งเสริมนวัตกรรม การใช้เทคโนโลยี และดิจิทัลเพื่อการพัฒนา
- ๕.๓ การส่งเสริมและพัฒนาศักยภาพด้าน MICE City

#### ตัวชี้วัดประเด็นการพัฒนา

- จำนวนงาน MICE ที่เกิดขึ้นในจังหวัดขอนแก่น ๑๐ งาน ต่อปี
- จำนวนสถานที่ที่ได้รับการรับรองมาตรฐานสถานที่จัดงานประเทศไทย หรือ Thailand MICE Venue Standard (TMVS) เพิ่มขึ้น ๓ แห่ง ต่อปี
- ระดับความสำเร็จในการขับเคลื่อนแผน Khonkaen Smart city ๒๐๒๙ ไปสู่การปฏิบัติ

#### ๑.๓.๓ ยุทธศาสตร์การพัฒนาขององค์กรปกครองส่วนท้องถิ่นในเขตจังหวัด

##### วิสัยทัศน์

“ขอนแก่นเมืองน่าอยู่ชุมชนเข้มแข็ง เป็นศูนย์กลางการเรียนรู้และเมืองหลักเศรษฐกิจของภาคตะวันออกเฉียงเหนือ”

##### พันธกิจ

- ๑.เสริมสร้างชุมชนให้เข้มแข็งและพัฒนาให้เป็นเมืองที่น่าอยู่อย่างยั่งยืน
๒. พัฒนาคอนให้มีคุณภาพ มีทักษะในวิชาชีพ มีคุณธรรม และจริยธรรม
- ๓.จัดการศึกษาในและนอกระบบให้ได้มาตรฐาน และสร้างสังคมแห่งการเรียนรู้
๔. สร้างเศรษฐกิจฐานรากให้เข้มแข็งและแข่งขันได้โดยเชื่อมโยงการค้า การลงทุน การบริการ และการท่องเที่ยว
๕. พัฒนาโครงข่ายระบบการคมนาคมขนส่ง ระบบบริการสาธารณะ และเครือข่ายการป้องกัน และบรรเทาสาธารณภัยให้มีประสิทธิภาพ และได้มาตรฐาน
๖. บริหารจัดการทรัพยากรธรรมชาติและสิ่งแวดล้อมให้เกิดประโยชน์มีความสมดุล และเกิด ประสิทธิภาพอย่างยั่งยืน
๗. สืบสานวัฒนธรรม ขนบธรรมเนียม ประเพณีที่ดั้งเดิมของท้องถิ่นให้คงอยู่ ส่งเสริมการท่องเที่ยวของชุมชนที่เป็นเอกลักษณ์ท้องถิ่น



## ประเด็นยุทธศาสตร์ ประกอบด้วย ๘ ยุทธศาสตร์ดังนี้

ยุทธศาสตร์ที่ ๑ การพัฒนาเมืองและชุมชน

ยุทธศาสตร์ที่ ๒ การพัฒนาโครงสร้างพื้นฐาน

ยุทธศาสตร์ที่ ๓ การพัฒนาการศึกษาและศักยภาพพลเมือง

ยุทธศาสตร์ที่ ๔ การบริหารจัดการทรัพยากรธรรมชาติและสิ่งแวดล้อมเพื่อการพัฒนาอย่างยั่งยืน

ยุทธศาสตร์ที่ ๕ การพัฒนาการเกษตรยั่งยืน

ยุทธศาสตร์ที่ ๖ การเสริมสร้างสุขภาวะ

ยุทธศาสตร์ที่ ๗ การสร้างเสริมทุนทางสังคมให้เข้มแข็งและพัฒนาเศรษฐกิจชุมชน เพื่อการแข่งขัน-ภายใต้หลักปรัชญาเศรษฐกิจพอเพียง

ยุทธศาสตร์ที่ ๘ การพัฒนาการบริหารภาครัฐ ภายใต้หลักธรรมาภิบาล

พัฒนาดังนี้

ประเด็นยุทธศาสตร์และแนวทางการพัฒนา ประกอบด้วย ๘ ยุทธศาสตร์ ๔๔ แนวทาง การ

**ยุทธศาสตร์ที่ ๑ การพัฒนาเมืองและชุมชน** ประกอบด้วย ๕ แนวทางการพัฒนา ดังนี้

๑.๑ พัฒนาระบบสาธารณูปโภค สาธารณูปการ ชุมชนเมือง และชนบท อย่างทั่วถึงและเป็นระบบ ๓๙

๑.๒ พัฒนาเพิ่มประสิทธิภาพระบบเครือข่ายการป้องกันและบรรเทาสาธารณภัยในท้องถิ่น ให้มีประสิทธิภาพได้มาตรฐาน

๑.๓ พัฒนา ส่งเสริม และสนับสนุนระบบการรักษาความปลอดภัย ในเขตเมืองและชุมชน แบบมีส่วนร่วม

๑.๔ ส่งเสริม สนับสนุนการป้องกันและแก้ไขปัญหายาเสพติดและอบายมุขอย่างเป็นระบบ ครบวงจร

๑.๕ สร้างวินัยประชาชน และความร่วมมือในการดูแลความเป็นระเบียบชุมชนการจราจร และการลดอุบัติเหตุ

**ยุทธศาสตร์ที่ ๒ การพัฒนาโครงสร้างพื้นฐาน** ประกอบด้วย ๕ แนวทางการพัฒนา ดังนี้

๒.๑ พัฒนาโครงสร้างพื้นฐานเส้นทางคมนาคมขนส่งให้ได้มาตรฐานและทั่วถึง

๒.๒ พัฒนาระบบการให้บริการขนส่งมวลชนให้ได้มาตรฐาน สะดวกสะอาดและปลอดภัย

๒.๓ พัฒนาจังหวัดเพื่อรองรับการเปลี่ยนแปลงในการเข้าสู่ประชาคมเศรษฐกิจอาเซียน และเป็นศูนย์กลางการพัฒนาในด้านต่างๆ อย่างสมดุล

๒.๔ พัฒนาพื้นที่สีเขียวและปรับปรุงภูมิทัศน์ที่สวยงาม เหมาะสม

๒.๕ สนับสนุนชุมชน หน่วยงาน ผู้ประกอบการ ในการพัฒนาระบบสุขภาพ และรักษาความสะอาดของครอบครัว ชุมชน (ถังดักไขมัน บึงประดิษฐ์ตลาด ทางระบาย การกำจัดของเสีย)

**ยุทธศาสตร์ที่ ๓ การพัฒนาการศึกษาและศักยภาพพลเมือง ประกอบด้วย ๗ แนวทางการ**

- ๓.๑ ส่งเสริมและพัฒนาคุณภาพการศึกษาขั้นพื้นฐานในระบบให้ได้มาตรฐานและสนับสนุนให้ผู้เรียนได้รับการพัฒนาเต็มศักยภาพ
- ๓.๒ เพิ่มโอกาสทางการศึกษานอกระบบและการศึกษาตามอัธยาศัยสำหรับประชาชนทุกเพศ วัยอย่างทั่วถึงและมีคุณภาพ
- ๓.๓ พัฒนา ส่งเสริม และสนับสนุนการกีฬาขั้นพื้นฐานสู่ความเป็นเลิศและมุ่งสู่กีฬามืออาชีพและการกีฬา/นันทนาการเพื่อออกก ลังกาย
- ๓.๔ ส่งเสริม สนับสนุนและการพัฒนาการประกอบอาชีพ / ทักษะฝีมือที่เหมาะสมตรง ศักยภาพของประชาชน
- ๓.๕ ส่งเสริมและปลูกฝังค่านิยมหลัก ๑๒ ประการ ๔๐
- ๓.๖ เพิ่มพื้นที่สร้างสรรค์แก่เด็กและเยาวชนกิจกรรมจิตอาสา เพื่อการใช้ทักษะชีวิตที่ดีเห็นคุณค่าตนเองและสังคม
- ๓.๗ ส่งเสริมกระบวนการพัฒนาประชาธิปไตยในชุมชนท้องถิ่นและยกระดับทักษะประชาชนในการเป็นผู้นำการเปลี่ยนแปลง

**ยุทธศาสตร์ที่ ๔ การบริหารจัดการทรัพยากรธรรมชาติและสิ่งแวดล้อม เพื่อการพัฒนาอย่างยั่งยืน ประกอบด้วยแนวทางการพัฒนา ๗ แนวทาง ดังนี้**

- ๔.๑ บริหารจัดการ อนุรักษ์ฟื้นฟูทรัพยากรธรรมชาติและสิ่งแวดล้อมแบบบูรณาการและยั่งยืน
- ๔.๒ อนุรักษ์ฟื้นฟูและเพิ่มพื้นที่ป่า ป่าชุมชน และป่าต้นน้ำลำธารให้เกิดความอุดมสมบูรณ์
- ๔.๓ พัฒนาฟื้นฟูแหล่งน้ำ แหล่งน้ำใต้ดินและการบริหารจัดการน้ำอย่างเป็นระบบ และมีประสิทธิภาพ โดยประชาชนมีส่วนร่วม
- ๔.๔ เพิ่มประสิทธิภาพการจัดการขยะชุมชน สิ่งปฏิกูล และน้ำเสีย
- ๔.๕ สร้างสังคมและพลเมืองที่เป็นมิตรกับสิ่งแวดล้อม
- ๔.๖ ส่งเสริมการใช้พลังงานทางเลือกโซลาร์ฟาร์ม
- ๔.๗ พัฒนาด้านแบบกิจกรรม / สาธิต แนวทางการใช้พลังงานทางเลือกในอปท. ตาม ศักยภาพ

**ยุทธศาสตร์ที่ ๕ การพัฒนาการเกษตรอย่างยั่งยืนประกอบด้วย ๕ แนวทางการพัฒนาดังนี้**

- ๕.๑ พัฒนาส่งเสริมการเกษตรตามหลักปรัชญาเศรษฐกิจพอเพียง
- ๕.๒ เพิ่มประสิทธิภาพการผลิตและสร้างมูลค่าเพิ่มให้ภาคเกษตร
- ๕.๓ ยกระดับคุณภาพการผลิตพืชอาหารที่ปลอดภัย ( Food Safety) และสนับสนุนการเกษตร อินทรีย์เพื่อภาวะสุขภาพ

๕.๔ สนับสนุนการพัฒนาารูปแบบการถ่ายทอดเทคโนโลยีการเกษตรที่เหมาะสมและนวัตกรรมในพื้นที่

๕.๕ ส่งเสริมการพัฒนาแหล่งเรียนรู้และต้นแบบเศรษฐกิจพอเพียงที่สอดคล้องกับพื้นที่

**ยุทธศาสตร์ที่ ๖ การเสริมสร้างสุขภาวะ ประกอบด้วยแนวทางพัฒนา ๕ แนวทาง ดังนี้**

๖.๑ พัฒนาระบบบริการด้านสาธารณสุขให้ค้ำคุณภาพ และเข้าถึงได้อย่างทั่วถึงเท่าเทียมในระดับ ปฐมภูมิ ๔๑

๖.๒ พัฒนาระบบบริการทางสังคมให้ค้ำคุณภาพ และเข้าถึงได้อย่างทั่วถึงเท่าเทียม

๖.๓ สนับสนุนการฟื้นฟูการแพทย์แผนไทยและแพทย์ทางเลือกตามความเหมาะสมและเชื่อมโยง กับการดูแลสุขภาพ

๖.๔ สนับสนุนการปฏิบัติงานของอาสาสมัครสาธารณสุขมูลฐาน (อสม) และพัฒนารูปแบบการ บริการประชาชน

๖.๕ เผื่อระวัง ป้องกัน โรคติดต่อ โรคอุบัติใหม่และการเผยแพร่ระบาดของในพื้นที่และพัฒนา ระบบการส่งต่อร่วมกับหน่วยบริการที่มีคุณภาพ

**ยุทธศาสตร์ที่ ๗ การสร้างเสริมทุนทางสังคมให้เข้มแข็ง และพัฒนาเศรษฐกิจชุมชนเพื่อ การแข่งขันภายใต้หลักปรัชญาเศรษฐกิจพอเพียง ประกอบด้วยแนวทางการพัฒนา ๕ แนวทาง ดังนี้**

๗.๑ เสริมสร้างค่านิยม คุณธรรม จริยธรรม จิตสาธารณะ และวัฒนธรรมที่ดงามแก่เด็กและเยาวชน

๗.๒ อนุรักษ์สืบสานทำนุบำรุงศาสนา ศิลปวัฒนธรรม ขนบธรรมเนียมประเพณีและ ภูมิปัญญาท้องถิ่น

๗.๓ พัฒนาและส่งเสริมเครือข่ายวิสาหกิจชุมชนให้เข้มแข็งและสามารถแข่งขันได้

๗.๔ พัฒนา ส่งเสริม การพาณิชย์การลงทนและการท่องเที่ยว

๗.๕ ส่งเสริม สนับสนุนกระบวนการเรียนรู้และการนำหลักปรัชญาเศรษฐกิจพอเพียงไปใช้ในการประกอบอาชีพ

**ยุทธศาสตร์ที่ ๘ การพัฒนาการบริหารภาครัฐ ภายใต้หลักธรรมาภิบาล ประกอบด้วย แนวทางการพัฒนา ๕ แนวทาง ดังนี้**

๘.๑ ส่งเสริมการกระจายอำนาจให้แก่ภาคประชาชน

๘.๒ ส่งเสริม สนับสนุนและพัฒนาระบบเทคโนโลยีสารสนเทศและนวัตกรรมใหม่ในการ ปฏิบัติงานและบริการประชาชนอย่างต่อเนื่อง

๘.๓ พัฒนาขีดสมรรถนะของบุคลากรให้เพิ่มขึ้นและพร้อมรับการเปลี่ยนแปลง

๘.๔ ส่งเสริมการมีส่วนร่วมและการสร้างเครือข่ายของภาคประชาชน

๘.๕ พัฒนาระบบข้อมูลข่าวสารและความโปร่งใสส่งเสริมให้ประชาชนมีส่วนร่วมในการ ติดตามและประเมินผลกระทบบจากการพัฒนาในท้องถิ่น

## ๒. ยุทธศาสตร์ขององค์กรปกครองส่วนท้องถิ่น

### ๒.๑ วิสัยทัศน์

“น่าใจมีความมั่นคงทางเศรษฐกิจ และสังคม มีคุณภาพชีวิต สิ่งแวดล้อมดี มีชุมชนเข้มแข็ง”

### ๒.๒ ยุทธศาสตร์

#### ๑. ยุทธศาสตร์การพัฒนาโครงสร้างพื้นฐาน

๑.๑ การส่งเสริมพัฒนางานก่อสร้างการปรับปรุงและซ่อมแซมถนน ท่อเหลี่ยม คสล. ร่องระบายน้ำ ฝายน้ำล้น  
ประปาหมู่บ้าน บ่อบาดาล บ่อน้ำโยก

๑.๒ การส่งเสริมพัฒนางานการขยายเขตไฟฟ้าสาธารณะ ไฟฟ้าส่องสว่างสาธารณะและการ  
ซ่อมแซมภายในตำบล

๑.๓ การส่งเสริมพัฒนาการดำเนินงานเรื่องน้ำอุปโภค - บริโภค แหล่งน้ำสาธารณะ แหล่งน้ำ  
การเกษตรและการปรับปรุงแหล่งน้ำพื้นที่

#### ๒. ยุทธศาสตร์การพัฒนาคุณภาพชีวิตและสังคมที่มีคุณภาพ

๒.๑ การส่งเสริมสนับสนุนการศึกษาพื้นฐานและการเรียนรู้ตลอดชีวิต

๒.๒ การส่งเสริมสนับสนุนและฝึกอบรมกลุ่มอาชีพให้มีศักยภาพและสามารถพึ่งพาตนเองได้

๒.๓ การส่งเสริมสนับสนุน งานสาธารณสุขมูลฐาน และส่งเสริมสุขภาพ การป้องกันรักษาโรคติดต่อและ  
โรคไม่ติดต่อ

๒.๔ การส่งเสริมสนับสนุน ระบบบริการการแพทย์ฉุกเฉินที่ได้มาตรฐาน

๒.๕ การสนับสนุนสวัสดิการสังคม ผู้สูงอายุ ผู้พิการ เด็กและผู้ด้อยโอกาส

๒.๖ การส่งเสริมสนับสนุนศิลปวัฒนธรรม การอนุรักษ์ประเพณี และภูมิปัญญาพื้นบ้าน

#### ๓. ยุทธศาสตร์การบริหารจัดการทรัพยากรธรรมชาติและสิ่งแวดล้อมเพื่อการพัฒนาอย่าง

#### ยั่งยืน

๓.๑ การบริหารจัดการ อนุรักษ์ พื้นฟูทรัพยากรธรรมชาติและสิ่งแวดล้อมแบบบูรณาการและยั่งยืน

๓.๒ การอนุรักษ์ พื้นฟูและเพิ่มพื้นที่ป่า ป่าชุมชนและป่าต้นน้ำลำธารให้เกิดความอุดม สมบูรณ์

๓.๓ การพัฒนาระบบการจัดการทรัพยากรธรรมชาติและสิ่งแวดล้อมแบบบูรณาการ

๓.๔ การพัฒนาพื้นฟูแหล่งน้ำ แหล่งน้ำใต้ดิน ป่าชุมชน และป่าต้นน้ำลำธารให้เกิดความ  
อุดมสมบูรณ์

๓.๕ การเพิ่มประสิทธิภาพการจัดการขยะชุมชน สิ่งปฏิกูลและน้ำเสีย

๓.๖ การสร้างสังคมและพลเมืองที่เป็นมิตรกับสิ่งแวดล้อม

#### ๔. ยุทธศาสตร์การเสริมสร้างความมั่นคงและปลอดภัยในชีวิตและทรัพย์สิน

๔.๑ การป้องกันปัญหาช่วยเหลือ การลดผลกระทบความเสียหายจากสาธารณภัยและภัยธรรมชาติ

- ๔.๒ การป้องกันปัญหาหยาเสฟติดและฟื้นฟูผู้ติดยาเสฟติด เพื่อขจัดความเดือดร้อนของประชาชน
- ๔.๓ การรักษาความมั่นคงและความสงบเรียบร้อย เพื่อความปลอดภัยในชีวิตและทรัพย์สิน
- ๔.๔ การพัฒนา ส่งเสริมและสนับสนุนระบบการรักษาความปลอดภัยในเมืองและชุมชนแบบมีส่วนร่วม
- ๔.๕ การส่งเสริม สนับสนุนการป้องกันและแก้ไขปัญหาหยาเสฟติดและอบายมุขอย่างเป็นระบบ

## ๕. ยุทธศาสตร์การบริหารจัดการองค์กรและภาครัฐ

- ๕.๑ การบริหารจัดการการจัดเก็บรายได้ภาครัฐและการเบิกจ่ายงบประมาณ
- ๕.๒ การพัฒนาระบบการบริการเทคโนโลยีสารสนเทศและบุคลากรในองค์กร
- ๕.๓ การพัฒนาบริการประชาชนและส่งเสริมการมีส่วนร่วมของประชาชน

## ๒.๓ เป้าประสงค์

๑. ประชาชนได้รับบริการคมนาคมขนส่ง ระบบสาธารณสุข สาธารณูปโภค สาธารณูปการ ที่มีประสิทธิภาพได้มาตรฐานอย่างทั่วถึง
๒. ประชาชนมีความมั่นคง ปลอดภัยในชีวิตและทรัพย์สิน ชุมชนปลอดภัยเสฟติดและอบายมุข
๓. จำนวนนักเรียนในศูนย์พัฒนาเด็กเล็กมีผลสัมฤทธิ์ทางการพัฒนาการครบทุกด้าน
๔. การป้องกันโรคและควบคุมโรค ประชาชนมีสุขภาพดีถ้วนหน้า
๕. เด็ก สตรี คนชรา ผู้พิการและผู้ด้อยโอกาสได้รับการดูแลอย่างทั่วถึง
๖. ส่งเสริมการกีฬาและนันทนาการ
๗. สร้างงาน สร้างรายได้ ชุมชนเข้มแข็ง
๘. ขนบธรรมเนียม ศิลปวัฒนธรรมและภูมิปัญญาท้องถิ่นได้รับการสืบสาน
๙. ประชาชนอยู่ในเมืองและชุมชน ที่มีสภาพแวดล้อมที่ดี สะอาด สวยงาม และปลอดภัยจากมลพิษ

## ๒.๔ ตัวชี้วัด

๑. จำนวนของประชาชนที่ได้รับบริการสาธารณูปโภคที่ได้มาตรฐานอย่างทั่วถึง
๒. จำนวนของคดีอาชญากรรม การลักทรัพย์ในเขตตำบลนาจั่วลดลง จำนวนผู้ประสบภัยที่ได้รับการช่วยเหลือ จำนวนคนที่เข้าร่วมกิจกรรม ปลอดภัยเสฟติด ปลอดภัยอบายมุข
๓. จำนวนของนักเรียนที่ได้รับการพัฒนา
๔. จำนวนของกิจกรรมในการฟื้นฟูสุขภาพ และควบคุมโรค
๕. จำนวนเด็ก สตรี คนชรา ผู้พิการและผู้ด้อยโอกาสที่ได้รับการดูแลด้านสวัสดิการ
๖. จำนวนของกิจกรรมด้านกีฬาและนันทนาการ
๗. จำนวนของกลุ่มอาชีพที่มีการพัฒนารายได้
๘. จำนวนโครงการด้านศิลปวัฒนธรรม จารีตประเพณีภูมิปัญญาท้องถิ่น ได้รับการอนุรักษ์สืบสาน
๙. จำนวนครัวเรือนที่ได้รับการจัดการของเสียอันตรายมูลฝอยและสิ่งปฏิกูล
๑๐. ร้อยละความพึงพอใจที่เพิ่มขึ้นของประชาชนต่อการให้บริการของเทศบาล
๑๑. จำนวนของการมีส่วนร่วมของประชาชนในการบริหารงานของเทศบาล

๑๒. ร้อยละของการจัดเก็บรายได้ที่เพิ่มขึ้น

๑๓. จำนวนบุคลากรที่ได้รับการพัฒนา

## ๒.๕ ค่าเป้าหมาย

ยุทธศาสตร์	ค่าเป้าหมาย				
	ปี ๒๕๖๖	ปี ๒๕๖๗	ปี ๒๕๖๘	ปี ๒๕๖๙	ปี ๒๕๗๐
๑.การพัฒนาโครงสร้างพื้นฐาน	๒๕ โครงการ	๒๕ โครงการ	๗๑ โครงการ	๓๙ โครงการ	๔๑ โครงการ
๒.การพัฒนาคุณภาพชีวิตและสังคม ที่มีคุณภาพ	๘๓ โครงการ	๘๓ โครงการ	๘๕ โครงการ	๘๙ โครงการ	๙๑ โครงการ
๓.การบริหารจัดการ ทรัพยากรธรรมชาติและสิ่งแวดล้อม เพื่อการพัฒนาอย่างยั่งยืน	๔ โครงการ	๔ โครงการ	๔ โครงการ	๔ โครงการ	๑๓ โครงการ
๔.การเสริมสร้างความมั่นคงและ ปลอดภัยในชีวิตและทรัพย์สิน	๔ โครงการ	๔ โครงการ	๘ โครงการ	๙ โครงการ	๙ โครงการ
๕.การบริหารจัดการองค์กรและ ภาครัฐ	๒๓ โครงการ	๒๓ โครงการ	๒๗ โครงการ	๒๗ โครงการ	๑๔ โครงการ

## ๒.๖ กลยุทธ์

๒.๕.๑ การส่งเสริมพัฒนางานก่อสร้างการปรับปรุงและซ่อมแซมถนน ท่อเหลี่ยม คสล. ร่องระบายน้ำ  
ฝายน้ำล้น ประปาหมู่บ้าน บ่อบาดาล บ่อน้ำโยก

๒.๕.๒ การส่งเสริมพัฒนางานการขยายเขตไฟฟ้าสาธารณะ ไฟฟ้าส่องสว่างสาธารณะและการ  
ภายในตำบลซ่อมแซม

๒.๕.๓ การส่งเสริม สนับสนุนการดำเนินงานเรื่องน้ำอุปโภค - บริโภค แหล่งน้ำสาธารณะ แหล่งน้ำการเกษตรและ  
การปรับปรุงแหล่งน้ำพื้นที่

๒.๕.๔ การส่งเสริมสนับสนุนการศึกษาพื้นฐานและการเรียนรู้ตลอดชีวิต

๒.๕.๕ การส่งเสริมสนับสนุนและฝึกอบรมกลุ่มอาชีพ ให้มีศักยภาพและสามารถพึ่งพาตนเองได้

๒.๕.๖ การส่งเสริมสนับสนุน งานสาธารณสุขมูลฐาน และส่งเสริมสุขภาพ การป้องกันรักษาโรคติดต่อ  
และโรคไม่ติดต่อ

๒.๕.๗ การส่งเสริมสนับสนุน ระบบบริการการแพทย์ฉุกเฉินที่ได้มาตรฐาน

๒.๕.๘ การสนับสนุนสวัสดิการสังคม ผู้สูงอายุ ผู้พิการ เด็กและผู้ด้อยโอกาส

๒.๕.๙ การส่งเสริมสนับสนุนศิลปวัฒนธรรม การอนุรักษ์ประเพณี และภูมิปัญญาพื้นบ้าน

๒.๕.๑๐ การอนุรักษ์ ฟื้นฟูความอุดมสมบูรณ์ และการใช้ประโยชน์ทรัพยากรดินและป่าไม้อย่างมี  
จิตสำนึก

๒.๕.๑๑ การพัฒนาแหล่งน้ำ การจัดการคุณภาพน้ำอย่างมีประสิทธิภาพ

๒.๕.๑๒ การสนับสนุนการใช้พลังงานทดแทน เพื่อรองรับความต้องการใช้พลังงานอย่างยั่งยืน

๒.๕.๑๓ การพัฒนาระบบการจัดการทรัพยากรธรรมชาติและสิ่งแวดล้อมแบบบูรณาการ

๒.๕.๑๔ การป้องกันปัญหาช่วยเหลือ การลดผลกระทบความเสียหายจากสาธารณภัยและภัยธรรมชาติ

๒.๕.๑๕ การป้องกันปัญหายาเสพติดและฟื้นฟูผู้ติดยาเสพติด เพื่อขจัดความเดือดร้อนของประชาชน

๒.๕.๑๖ การรักษาความมั่นคงและความสงบเรียบร้อย เพื่อความปลอดภัยในชีวิตและทรัพย์สิน

๒.๕.๑๗ การบริหารจัดการการจัดเก็บรายได้ภาครัฐและการเบิกจ่ายงบประมาณ

๒.๕.๑๘ การพัฒนาบุคลากรและการจัดการองค์ความรู้

๒.๕.๑๙ การพัฒนาระบบและการบริการเทคโนโลยีสารสนเทศ

๒.๕.๒๐ การพัฒนาบริการประชาชนและส่งเสริมการมีส่วนร่วมของประชาชน

## ๒.๗ จุดยืนทางยุทธศาสตร์

๑. **การศึกษา** เป็นพื้นที่ที่มีสถานศึกษา ๓ ระดับ คือ ระดับประถมศึกษาและระดับมัธยมศึกษา และศูนย์พัฒนาเด็กเล็กภายในเขตตำบลนาจิวที่ให้การศึกษาระดับปฐมวัย มีการให้บริการการศึกษานอกระบบ และตามอัธยาศัย เช่น ที่อ่านหนังสือพิมพ์ประจำหมู่บ้าน การฝึกอบรมเกี่ยวกับการส่งเสริมอาชีพต่างๆ เป็นต้น

๒. **สาธารณสุข** ตำบลนาจิว มีโรงพยาบาลส่งเสริมสุขภาพตำบล จำนวน ๑ แห่ง คือ โรงพยาบาลส่งเสริมสุขภาพตำบลนาจิว ที่สามารถให้บริการประชาชนได้อย่างครอบคลุม พร้อมทั้งมีอาสาสมัครสาธารณสุขประจำหมู่บ้านคอยให้บริการ และปฏิบัติหน้าที่ในการดูแลด้านสาธารณสุขมูลฐานให้กับประชาชนในพื้นที่

๓. **การพัฒนาคุณภาพชีวิต** ภายในเขตองค์การบริหารส่วนตำบลนาจิวมีหน่วยงานที่รับผิดชอบเกี่ยวกับการพัฒนาคุณภาพชีวิต สงเคราะห์ราษฎรประจำหมู่บ้าน ประกอบกับได้รับความร่วมมือจาก กำนันผู้ใหญ่บ้าน ผู้นำชุมชน สมาชิกสภาองค์การบริหารส่วนตำบล ทำให้สังคมมีความเข้มแข็ง นอกจากนี้ยังมีกองทุนต่างๆ ภายในหมู่บ้าน สามารถสร้างภูมิคุ้มกันให้กับประชาชนในตำบลได้

๔. **ศิลปวัฒนธรรมและภูมิปัญญาท้องถิ่น** ภายในเขตองค์การบริหารส่วนตำบลนาจิว มีศิลปวัฒนธรรม มีประเพณีที่ดั้งเดิม และมีภูมิปัญญาท้องถิ่นที่หลากหลาย เช่น ฮิตสิบสอง ครองสิบสี่ บุญประเพณีท้องถิ่นที่ชัดเจน และยังถือปฏิบัติเป็นประจำจนถึงทุกวันนี้

๕. **การรักษาความสงบเรียบร้อย** ภายในเขตองค์การบริหารส่วนตำบลนาจิว มีตำรวจบ้าน และอาสาสมัครในหมู่บ้าน เช่น กู้ชีพกู้ภัย , อปพร. พร้อมทั้งจะปฏิบัติภารกิจที่จะก่อให้เกิดความสงบเรียบร้อย และความปลอดภัยในชีวิตและทรัพย์สินของประชาชน รวมทั้งการช่วยเหลือบรรเทาสาธารณภัยต่างๆ

๖. **ผลผลิตทางการเกษตร** พื้นที่ในเขตองค์การบริหารส่วนตำบลนาจิวมีพื้นที่กว้างขวางเหมาะแก่การทำเกษตร ทำให้สามารถปลูกพืชได้หลายชนิด ประชากรส่วนใหญ่ประกอบอาชีพทำนา ทำไร่ไถ่ ทำไร่มันสำปะหลัง ทำสวนต่างๆ เช่น สวนแตง สวนผัก สวนยางพารา เป็นต้น

๗. **การท่องเที่ยว** เขตองค์การบริหารส่วนตำบลนาจิวมีภูมิประเทศ สภาพโดยทั่วไปเป็นป่าไม้ภูเขาและที่เนินสูงเป็นส่วนใหญ่ มีที่ราบเป็นบางตอน ประกอบกับราษฎรประกอบอาชีพเกษตรกรรม ซึ่งสามารถรองรับการท่องเที่ยวเชิงอนุรักษ์ หรือการท่องเที่ยวเชิงเกษตรได้ เนื่องจากมีความเป็นธรรมชาติและยังคงความเป็นชนบท

๘. **การพัฒนาแหล่งน้ำ** เขตองค์การบริหารส่วนตำบลนาจิวมีแหล่งน้ำธรรมชาติ หลักที่ผ่านตำบลนาจิว จำนวน ๒ ลำห้วย มีอ่างเก็บน้ำ จำนวน ๒ แห่ง หนอง/บึง จำนวน ๑๑ แห่ง สระน้ำ จำนวน ๗ แห่ง ประปาหมู่บ้าน จำนวน ๗ แห่ง และบ่อโยก/น้ำบาดาล จำนวน ๗ แห่ง รวมทั้งมีแหล่งน้ำที่สร้างขึ้นจากงบประมาณของหน่วยงานราชการต่างๆ เพื่อให้ประชาชนมีน้ำสำหรับทำการเกษตรและการอุปโภค บริโภค อย่างเพียงพอ

๙. การอนุรักษ์ทรัพยากรธรรมชาติและสิ่งแวดล้อม ภายในเขตขององค์การบริหารส่วนตำบล นาน้ำ มีทรัพยากรธรรมชาติที่อุดมสมบูรณ์ มีป่าสาธารณะประโยชน์อยู่ในบริเวณพื้นที่ บ้านนาน้ำ หมู่ที่ ๑ และ บ้านนาโพธิ์ หมู่ที่ ๗ จำนวน ๑,๒๘๓ ไร่บ้านนาง้อง หมู่ที่ ๒ จำนวน ๘๖ ไร่ บ้านสวรรค์ หมู่ที่ ๓ จำนวน ๓๐ ไร่ บ้านแสงสว่าง หมู่ที่ ๔ จำนวน ๖๕ ไร่ บ้านดงเย็น หมู่ที่ ๕ จำนวน ๔๒ ไร่ และบ้านขามป้อม หมู่ที่ ๖ จำนวน ๑๐๐ ไร่ ซึ่งองค์การบริหารส่วนตำบลนาน้ำ ยังมีกิจกรรมปลูกต้นไม้เฉลิมพระเกียรติในบริเวณ ที่ดินสาธารณะหมู่ที่ ๑ และ ๗ เพื่อเพิ่มพื้นที่ป่าให้มีความหนาแน่น อุดมสมบูรณ์เพิ่มขึ้น

๑๐. การพัฒนาองค์กร องค์การบริหารส่วนตำบลนาน้ำ เป็นองค์กรปกครองส่วนท้องถิ่นขนาด กลาง ประกอบด้วยโครงสร้าง ๒ ส่วน คือ สภามอบองค์การบริหารส่วนตำบล และนายกองค์การบริหารส่วนตำบล มีสถานที่และอาคารที่ทำการเหมาะสมและเพียงพอ มีการมอบหมายหน้าที่รับผิดชอบ และพัฒนาบุคลากรโดย การเข้ารับการศึกษาอบรมอย่างต่อเนื่อง อีกทั้งยังมีเครื่องมือเครื่องใช้ในการปฏิบัติงานอย่างเพียงพอ

## ๒.๘ ความเชื่อมโยงของยุทธศาสตร์ในภาพรวม

ยุทธศาสตร์ ๑ อบ.ต.นาน้ำ	ยุทธศาสตร์ การพัฒนาอปท จังหวัดขอนแก่น	ยุทธศาสตร์ การพัฒนา จังหวัดขอนแก่น	ยุทธศาสตร์ การพัฒนาภูมิภาค จังหวัดภาค ตะวันออกเฉียงเหนือ ตอนบน	แผนพัฒนา ฉบับที่ ๑๒	ยุทธศาสตร์ ชาติ ๒๐ ปี
๑.การพัฒนา โครงสร้าง พื้นฐาน	ยุทธศาสตร์ที่ ๑ การพัฒนาเมือง และชุมชน ยุทธศาสตร์ที่ ๒ การพัฒนา โครงสร้างพื้นฐาน	ยุทธศาสตร์ที่ ๑ การยกระดับการ พัฒนาเศรษฐกิจ และเพิ่มขีด ความสามารถ ทางการแข่งขัน	๒.การพัฒนาขีด ความสามารถทางการ แข่งขันด้านการค้าการ บริการและโลจิสติกส์	ยุทธศาสตร์ที่ ๗ ด้านการพัฒนา โครงสร้าง พื้นฐานและ ระบบโลจิสติกส์	ยุทธศาสตร์ที่ ๒ ด้านการสร้าง ความสามารถใน การแข่งขัน
๒.การพัฒนา คุณภาพชีวิตและ สังคมที่มี คุณภาพ	ยุทธศาสตร์ที่ ๑ การพัฒนาเมือง และชุมชน ยุทธศาสตร์ที่ ๓ การศึกษาและ ศักยภาพพลเมือง ยุทธศาสตร์ที่ ๕ การพัฒนาการ เกษตรอย่างยั่งยืน ยุทธศาสตร์ที่ ๖ การเสริมสร้างสุข ภาวะ ยุทธศาสตร์ที่ ๗ การสร้างเสริมทุน ทางสังคมให้ เข้มแข็ง	ยุทธศาสตร์ที่ ๑ การยกระดับการ พัฒนาเศรษฐกิจ และเพิ่มขีด ความสามารถ ทางการแข่งขัน ยุทธศาสตร์ที่ ๒ การพัฒนาคนและ สังคมที่มีคุณภาพ	๑.การพัฒนาศักยภาพ การผลิตการเกษตรและ อุตสาหกรรมแปรรู การเกษตรที่เป็นมิตรต่อ สิ่งแวดล้อม ๒.การพัฒนาขีด ความสามารถทางการ แข่งขันด้านการค้าการ บริการและโลจิสติกส์ ๓. การเพิ่มศักยภาพการ ท่องเที่ยวอย่างครบวงจร	ยุทธศาสตร์ที่ ๑ การเสริมสร้าง และพัฒนา ศักยภาพทุน มนุษย์ ยุทธศาสตร์ที่ ๒ การสร้างความ เป็นธรรมลด ความเหลื่อมล้ำ ในสังคม	ยุทธศาสตร์ที่ ๓ ด้านการ เสริมสร้าง ศักยภาพคน ยุทธศาสตร์ที่ ๔ ด้านการสร้าง โอกาสความ เสมอภาคและ เท่าเทียมกันทาง สังคม



๓.การบริหารจัดการทรัพยากรธรรมชาติและสิ่งแวดล้อมเพื่อการพัฒนาอย่างยั่งยืน	ยุทธศาสตร์ที่ ๔ การบริหารจัดการทรัพยากรธรรมชาติและสิ่งแวดล้อม	ยุทธศาสตร์ที่ ๓ การบริหารจัดการทรัพยากรธรรมชาติและสิ่งแวดล้อม เพื่อการพัฒนาที่ยั่งยืน		ยุทธศาสตร์ที่ ๔ การเติบโตที่เป็นมิตรกับสิ่งแวดล้อมเพื่อการพัฒนาอย่างยั่งยืน	ยุทธศาสตร์ที่ ๕ ด้านการสร้างความเติบโตบนคุณภาพชีวิตที่เป็นมิตรกับสิ่งแวดล้อม
๔.การเสริมสร้างความมั่นคงและปลอดภัยในชีวิตและทรัพย์สิน	ยุทธศาสตร์ที่ ๑ การพัฒนาเมืองและชุมชน	ยุทธศาสตร์ที่ ๔ การส่งเสริมความมั่นคงและปลอดภัยในชีวิตและทรัพย์สิน		ยุทธศาสตร์ที่ ๕ ด้านความมั่นคง	ยุทธศาสตร์ที่ ๑ ด้านความมั่นคง
๕.การบริหารจัดการองค์กรและภาครัฐ	ยุทธศาสตร์ที่ ๘ การพัฒนาการบริหารภาครัฐภายใต้หลักธรรมาภิบาล	ยุทธศาสตร์ที่ ๖ การเพิ่มประสิทธิภาพการบริหารจัดการภาครัฐ		ยุทธศาสตร์ที่ ๖ การเพิ่มประสิทธิภาพและธรรมาภิบาลในภาครัฐ	ยุทธศาสตร์ที่ ๖ ด้านการปรับสมดุลและพัฒนาระบบบริหารจัดการภาครัฐ

### ๓. การวิเคราะห์เพื่อพัฒนาท้องถิ่น

#### ๓.๑ การวิเคราะห์กรอบการจัดทำยุทธศาสตร์ขององค์กรปกครองส่วนท้องถิ่น

๓.๑.๑ ผลการวิเคราะห์ปัญหาและความต้องการของประชาชนในองค์การบริหารส่วนตำบลนางิ้วมีดังนี้  
 เพื่อให้ทราบถึงสภาวะการณ์แวดล้อมของการพัฒนาและศักยภาพในการพัฒนาท้องถิ่นในภาพรวมของตำบลนางิ้วองค์กรปกครองส่วนท้องถิ่น หน่วยงานราชการและประชาชน จึงได้ร่วมกันวิเคราะห์สภาวะการณ์เกี่ยวกับการพัฒนาต่างๆ โดยใช้เทคนิค SWOT Analysis เพื่อวิเคราะห์หาจุดแข็ง จุดอ่อน โอกาส และอุปสรรคที่จะนำไปสู่การพัฒนาดังผลการวิเคราะห์ ดังนี้

#### ๑. ด้านคนและสังคม

##### ๑.๑ การศึกษา

**จุดแข็ง**ในพื้นที่เขตองค์การบริหารส่วนตำบลนางิ้วมีสถานศึกษา ๒ ระดับ คือ ระดับประถมศึกษาและระดับมัธยมศึกษา และในอนาคตจะก่อสร้างศูนย์พัฒนาเด็กเล็กภายในเขตตำบลนางิ้วที่ให้การศึกษาระดับปฐมวัย มีการให้บริการศึกษานอกระบบ และตามอัธยาศัย เช่น ที่อ่านหนังสือพิมพ์ประจำหมู่บ้าน การฝึกอบรมเกี่ยวกับการส่งเสริมอาชีพต่างๆ เป็นต้น

**จุดอ่อน**หน่วยงานยังขาดแคลนบุคลากรที่ทำหน้าที่เกี่ยวกับการศึกษา ปัญหาการขาดแคลนครูผู้สอน และขาดสื่อการเรียนการสอนที่ทันสมัยสำหรับใช้ในการจัดการเรียนการสอน มีงบประมาณที่ไม่เพียงพอต่อการใช้จ่ายด้านการศึกษา

**โอกาส** องค์การปกครองส่วนท้องถิ่นและหน่วยงานทางการศึกษา มีการประสานความร่วมมือเป็นอย่างดีในการร่วมกันพัฒนาการศึกษา

**อุปสรรค** ปัจจัยด้านกฎหมาย หรือระเบียบในเรื่องการจัดการศึกษาขององค์การปกครองส่วนท้องถิ่นไม่มีความชัดเจน จึงทำให้องค์กรปกครองส่วนท้องถิ่นไม่สามารถสนับสนุนและพัฒนาการศึกษาในเขตพื้นที่ของ อบต.นาจั่วได้อย่างเต็มศักยภาพ และค่านิยมของผู้ปกครองที่ส่งบุตรหลานเข้าเรียนในโรงเรียนนอกเขตพื้นที่

## ๑.๒ กีฬา

**จุดแข็ง** ในพื้นที่องค์การบริหารส่วนตำบลนาจั่วมีสนามกีฬาประจำโรงเรียนในแต่ละแห่ง ซึ่งใช้เป็นสถานที่การแข่งขันกีฬาประเภทต่างๆ เช่น กีฬาฟุตบอล และมีการฝึกซ้อมนักกีฬาอย่างต่อเนื่อง

**จุดอ่อน** ถึงแม้ว่าทางองค์การบริหารส่วนตำบลนาจั่วจะมีสนามกีฬาประจำหมู่บ้าน และมีนโยบายให้การสนับสนุนงบประมาณเกี่ยวกับด้านกีฬา แต่ยังมีปัญหาด้านงบประมาณที่ไม่เพียงพอต่อการใช้จ่ายอย่างต่อเนื่อง และขาดแคลนผู้ฝึกสอนที่มีทักษะและความเชี่ยวชาญในกีฬาบางประเภท

**โอกาส** รัฐบาลมีนโยบายให้การสนับสนุนในด้านกีฬา

**อุปสรรค** การประสานงานระหว่างหน่วยงานที่ดำเนินกิจกรรมด้านกีฬา ยังขาดการประสานงานที่จะร่วมมือกันพัฒนาในด้านการกีฬา และยังไม่มีผู้รับผิดชอบหน่วยงานที่ดำเนินกิจกรรมด้านกีฬาอย่างจริงจัง

## ๑.๓ สาธารณสุข

### **จุดแข็ง**

- มีชุมชนภาคีเครือข่ายเข้าร่วมดำเนินงาน
- มีงบประมาณกองทุนส่งเสริมสุขภาพที่สนับสนุนในการดำเนินงาน
- มีการสื่อสาร และเทคโนโลยีสารสนเทศในการดำเนินงานที่สะดวกมากขึ้น

### **จุดอ่อน**

- ขาดแคลนบุคลากรด้านทันตกรรมประจำโรงพยาบาลส่งเสริมสุขภาพฯ
- มีปริมาณงานมากกว่าบุคลากรผู้รับผิดชอบ
- การบริการประชาชนยังไม่ทั่วถึงและดีพอ

### **โอกาส**

- มีเครือข่ายวิชาชีพ
- มีการตรวจวัด ตรวจประเมินคุณภาพการบริการ
- มีระบบการส่งต่อผู้ป่วย

### **อุปสรรค**

- ตำแหน่งที่ตั้งของโรงพยาบาลฯไม่กึ่งกลางในพื้นที่ที่ต้องรับผิดชอบดูแลรักษาประชาชน
- ระบบน้ำประปามีปัญหา
- ห่างไกลจากตัวอำเภอ

## ๑.๔ การพัฒนาคุณภาพชีวิต

**จุดแข็ง**ภายในเขตองค์การบริหารส่วนตำบลนาจี้มีหน่วยงานที่รับผิดชอบเกี่ยวกับการพัฒนาคุณภาพชีวิต คือ ศูนย์ส่งเสริมสุขภาพประจำหมู่บ้าน และมีเจ้าหน้าที่ผู้รับผิดชอบโดยตรง ประกอบกับได้รับความร่วมมือจาก กำนัน ผู้ใหญ่บ้าน ผู้นำชุมชน สมาชิกสภาองค์การบริหารส่วนตำบล ทำให้สังคมมีความเข้มแข็ง นอกจากนี้ยังมีกองทุนต่างๆ ภายในหมู่บ้าน สามารถสร้างภูมิคุ้มกันให้กับประชาชนในตำบลได้

**จุดอ่อน**ด้านข้อมูลพื้นฐาน ยังเป็นข้อมูลที่ไม่ถูกต้องครบถ้วนและเป็นปัจจุบัน ประชาชนไม่เปิดเผยข้อมูลพื้นฐานที่เป็นจริงกับหน่วยงานของรัฐ เนื่องจากมีทัศนคติที่ไม่ดีต่อรัฐบาลหรือองค์กรของรัฐ

**โอกาส**รัฐบาลจัดสรรเงินทุนให้แก่หมู่บ้าน เช่น กองทุนหมู่บ้าน โครงการชุมชนพอเพียง เป็นต้น มีสวัสดิการให้กับคนชรา ผู้พิการและผู้ป่วยโรคเอดส์ รวมทั้งมีมาตรการลดค่าครองชีพให้กับประชาชน

**อุปสรรค**ภายในเขตองค์การบริหารส่วนตำบลนาจี้มีการอพยพแรงงานภายในหมู่บ้านไปทำงานในต่างถิ่น ทำให้เกิดปัญหาประชากรแฝง เด็กและเยาวชนไม่ได้รับการศึกษาตามเกณฑ์ที่ทางการกำหนดเนื่องจากเกิดการย้ายถิ่นฐานการทำงานของผู้ปกครองบ่อย ๆ สำหรับการสนับสนุนผู้ด้อยโอกาส ผู้พิการ และคนชราไม่สามารถดำเนินการได้อย่างเต็มที่ เนื่องจากกฎหมาย และระเบียบของทางราชการ

## ๑.๕ ศิลปวัฒนธรรมและภูมิปัญญาท้องถิ่น

**จุดแข็ง**ภายในเขตองค์การบริหารส่วนตำบลนาจี้ มีศิลปวัฒนธรรม มีประเพณีที่งดงาม และมีภูมิปัญญาท้องถิ่นที่หลากหลาย เช่น ฮิตสิบสอง ครองสิบสี่ บุญประเพณีท้องถิ่นที่ชัดเจน และยังถือปฏิบัติเป็นประจำจนถึงทุกวันนี้

**จุดอ่อน**ภายในเขตองค์การบริหารส่วนตำบลนาจี้ยังขาดแคลนบุคลากรและขาดการส่งเสริมสนับสนุนด้านงบประมาณในเรื่องความรู้ ความสามารถในด้านศิลปวัฒนธรรมและภูมิปัญญาท้องถิ่น ขาดการจัดตั้งกลุ่ม/องค์กรในการสืบสานภูมิปัญญาหรือองค์ความรู้เก่าๆ ในด้านภูมิปัญญาท้องถิ่น และขาดสถานที่ในการเก็บรวบรวมข้อมูลด้านศิลปวัฒนธรรม เพื่อเป็นแหล่งเรียนรู้ให้กับคนรุ่นหลัง

**โอกาส**องค์กรปกครองส่วนท้องถิ่น และหน่วยงานต่างๆ มีความพร้อมที่จะให้การสนับสนุนในด้านศิลปวัฒนธรรม ประเพณี และภูมิปัญญาท้องถิ่น

**อุปสรรค**สภาพสังคมในปัจจุบันเยาวชนได้ให้ความสนใจกับวัฒนธรรมจากต่างชาติ การรับวัฒนธรรมใหม่ๆ ตามกระแสนิยมทำให้ค่านิยมเปลี่ยนไปจากประเพณีดั้งเดิม มีความสนใจในวัฒนธรรมของไทยลดน้อยลง

## ๑.๖ การรักษาความสงบเรียบร้อย

**จุดแข็ง**ภายในเขตองค์การบริหารส่วนตำบลนาจี้ มีตำรวจบ้าน และอาสาสมัครในหมู่บ้าน เช่น กู้ชีพกู้ภัย , อปพร. พร้อมทั้งจะปฏิบัติภารกิจที่จะก่อให้เกิดความสงบเรียบร้อย และความปลอดภัยในชีวิตและทรัพย์สินของประชาชน รวมทั้งการช่วยเหลือบรรเทาสาธารณภัยต่างๆ

**จุดอ่อน** พื้นที่ในเขตองค์การบริหารส่วนตำบลนาจิวเป็นพื้นที่ที่กว้าง ในการเกิดเหตุ บางครั้งอาจไปถึงสถานที่นั้นๆ ล่าช้า ก่อให้เกิดความเสียหายในวงกว้าง และปัญหาเสพติดที่ยังมีอยู่ในพื้นที่

**โอกาส** องค์การบริหารส่วนตำบลนาจิวมีการประสานความร่วมมือกับส่วนราชการหรือหน่วยงานที่เกี่ยวข้อง เพื่อดำเนินงานเกี่ยวกับการรักษาความสงบเรียบร้อย และพร้อมที่จะให้การสนับสนุน กิจกรรมด้านการรักษาความสงบเรียบร้อย

**อุปสรรค** สภาพสังคมในปัจจุบันเกิดปัญหาการลักขโมยและปัญหาอาชญากรรมเพิ่มขึ้น เนื่องจากสินค้าอุปโภคบริโภค และราคาน้ำมันมีราคาที่สูงขึ้น อีกทั้งการเกิดภัยพิบัติต่างๆ จากธรรมชาติ เช่น อุทกภัย วัตภัย เป็นต้น ซึ่งภัยต่างๆ เหล่านี้เป็นอุปสรรคต่อการรักษาความสงบเรียบร้อย

## ๒. ด้านเศรษฐกิจ

### ๒.๑ ผลผลิตทางการเกษตร

**จุดแข็ง** พื้นที่ในเขตองค์การบริหารส่วนตำบลนาจิวมีพื้นที่กว้างขวางเหมาะแก่การทำ การเกษตร ทำให้สามารถปลูกพืชได้หลายชนิด ประชากรส่วนใหญ่ประกอบอาชีพทำนา ทำไร่ อ้อย ทำไร่ มัน สับปะหลัง ทำสวนต่างๆ เช่น สวนแตง สวนผัก สวนยางพารา เป็นต้น

**จุดอ่อน** ภายในเขตองค์การบริหารส่วนตำบลนาจิว ขาดแคลนบุคลากรหรือ คณะกรรมการผู้ทำหน้าที่ขับเคลื่อนเศรษฐกิจ ที่มีความเชี่ยวชาญ ทักษะและประสบการณ์ทางการบริหารจัดการ ด้านการตลาด ขาดแคลนตลาดรองรับผลผลิตทางการเกษตร

**โอกาส** องค์การบริหารส่วนตำบลนาจิว หน่วยงานราชการ องค์การบริหารส่วนจังหวัด และองค์กรปกครองส่วนท้องถิ่นในจังหวัดขอนแก่น ให้ความสำคัญในการแก้ไขปัญหาราคาสินค้าเกษตรตกต่ำ ในการ แทรกแซงราคาพืชผลทางการเกษตรด้วยการรับซื้อจากเกษตรกรเพื่อพยุงราคาให้สูงขึ้น

**อุปสรรค** เกษตรกรมีภาระค่าใช้จ่ายในเรื่องของต้นทุนสูงขึ้น แต่ราคาพืชผลทางการเกษตร กลับมีราคาคงต่ำ เป็นปัญหาที่เรื้อรัง และการเกิดภาวะโลกร้อนส่งผลให้ผลผลิตทางการเกษตรได้รับความเสียหาย และมีปริมาณผลผลิตลดลงในทุกด้าน เนื่องจากสภาพอากาศที่เปลี่ยนแปลงไปมาก

### ๒.๒ การท่องเที่ยว

**จุดแข็ง** ภายในเขตองค์การบริหารส่วนตำบลนาจิวมีภูมิประเทศ สภาพโดยทั่วไปเป็นป่า ไม้ ภูเขาและที่เนินสูงเป็นส่วนใหญ่ มีที่ราบเป็นบางตอน ประกอบกับราษฎรประกอบอาชีพเกษตรกรรม ซึ่ง สามารถรองรับการท่องเที่ยวเชิงอนุรักษ์ หรือการท่องเที่ยวเชิงเกษตรได้ เนื่องจากมีความเป็นธรรมชาติและยังคง ความเป็นชนบท

**จุดอ่อน** องค์การบริหารส่วนตำบลนาจิวยังขาดแคลนบุคลากรที่จะปฏิบัติหน้าที่เกี่ยวกับ ด้านการท่องเที่ยว และสถานที่ท่องเที่ยวยังขาดการประชาสัมพันธ์อย่างต่อเนื่อง ขาดการบริหารจัดการด้านการ ท่องเที่ยวอย่างจริงจัง รวมทั้งขาดการประสานกับหน่วยงานที่รับผิดชอบเกี่ยวกับการท่องเที่ยวโดยตรง

**โอกาส** ในพื้นที่ตำบลนาจิวมีสถานที่ที่สามารถพัฒนาส่งเสริมให้เป็นแหล่งท่องเที่ยวได้

**อุปสรรค** ภายในเขตองค์การบริหารส่วนตำบลนาจิว เส้นทางคมนาคมมีความคับแคบ ถนนในตำบลส่วนใหญ่เป็นถนนลาดยางและถนนลูกรัง ต้องใช้งบประมาณสูงในการปรับปรุง และขาดการพัฒนาแหล่งท่องเที่ยวให้มีความสวยงาม นอกจากนี้ยังขาดมัคคุเทศก์ท้องถิ่นที่จะให้บริการนักท่องเที่ยว

### ๓. ด้านโครงสร้างพื้นฐาน

#### ๓.๑ การคมนาคมและการขนส่ง

**จุดแข็ง** มีสถานที่และเส้นทางคมนาคมขนส่งที่จะพัฒนาต่อยอดได้หลายเส้นทาง

**จุดอ่อน** องค์การบริหารส่วนตำบลนาจิวมีงบประมาณไม่เพียงพอที่จะดำเนินการก่อสร้างปรับปรุงซ่อมแซมได้อย่างสะดวกรวดเร็ว

**โอกาส** ขอรับการสนับสนุนจากส่วนราชการตามพระราชบัญญัติกำหนดแผนและขั้นตอนการกระจายอำนาจให้แก่องค์กรปกครองส่วนท้องถิ่น พ.ศ. ๒๕๔๒

**อุปสรรค** ระเบียบข้อกฎหมายไม่เอื้อต่อการดำเนินงานขององค์กรปกครองส่วนท้องถิ่น ทำให้การพัฒนาด้านโครงสร้างพื้นฐานขององค์การบริหารส่วนตำบลนาจิวไม่ทั่วถึง

#### ๓.๒ การพัฒนาแหล่งน้ำ

**จุดแข็ง** ภายในเขตองค์การบริหารส่วนตำบลนาจิวมีแหล่งน้ำธรรมชาติ (หนองน้ำ , บ่อน้ำ, ลำห้วย) ที่มาก มีแหล่งน้ำหลักที่ผ่านตำบลนาจิว จำนวน ๒ ลำห้วย มีอ่างเก็บน้ำ จำนวน ๒ แห่ง หนอง/บึง จำนวน ๑๑ แห่ง สระน้ำ จำนวน ๗ แห่ง ประปาหมู่บ้าน จำนวน ๗ แห่ง และบ่อบำบัดน้ำบาดาล จำนวน ๗ แห่ง รวมทั้งมีแหล่งน้ำที่สร้างขึ้นจากงบประมาณของหน่วยงานราชการต่างๆ เพื่อให้ประชาชนมีน้ำสำหรับการเกษตรและการอุปโภค บริโภคอย่างเพียงพอ

**จุดอ่อน** ขาดการศึกษาสำรวจพื้นที่ตามหลักวิชาการในเขตองค์การบริหารส่วนตำบลนาจิว แหล่งเก็บกักน้ำต้นเขิน การบริหารจัดการน้ำยังไม่เป็นระบบ เมื่อถึงฤดูแล้งจะประสบปัญหาขาดแคลนน้ำ จึงต้องมีการพัฒนาระบบการกักเก็บน้ำให้มีประสิทธิภาพ

**โอกาส** นโยบายรัฐบาลให้ความสำคัญกับการพัฒนาแหล่งน้ำและแก้ไขปัญหาภัยแล้ง

**อุปสรรค** ในปัจจุบันตำบลนาจิวประสบปัญหาภาวะโลกร้อน ซึ่งเกิดจากหลายปัจจัย จนเกิดภาวะน้ำท่วม และเกิดภัยแล้ง ฝนไม่ตกต้องตามฤดูกาล

### ๔. ด้านทรัพยากรธรรมชาติและสิ่งแวดล้อม

#### ๔.๑ การอนุรักษ์ทรัพยากรธรรมชาติและสิ่งแวดล้อม

**จุดแข็ง** ภายในเขตขององค์การบริหารส่วนตำบลนาจิว มีทรัพยากรธรรมชาติที่อุดมสมบูรณ์ มีป่าสาธารณะประโยชน์อยู่ในบริเวณพื้นที่ บ้านนาจิว หมู่ที่ ๑ และ บ้านนาโพธิ์ หมู่ที่ ๗ จำนวน ๑,๒๘๓ ไร่ บ้านนาง้อง หมู่ที่ ๒ จำนวน ๘๖ ไร่ บ้านสวรรค์ หมู่ที่ ๓ จำนวน ๓๐ ไร่ บ้านแสงสว่าง หมู่ที่ ๔ จำนวน ๖๕ ไร่ บ้านดงเย็น หมู่ที่ ๕ จำนวน ๔๒ ไร่ และบ้านขามป้อม หมู่ที่ ๖ จำนวน ๑๐๐ ไร่ ซึ่ง

องค์การบริหารส่วนตำบลนาจิว ยังมีกิจกรรมปลูกต้นไม้เฉลิมพระเกียรติในบริเวณที่ดินสาธารณะหมู่ที่ ๑และ ๗ เพื่อเพิ่มพื้นที่ป่าให้มีความหนาแน่น อุดมสมบูรณ์เพิ่มขึ้น

**จุดอ่อน** การใช้สารเคมีด้านการเกษตร อุตสาหกรรม และการใช้สิ่งของที่ฟุ่มเฟือย ทำให้ส่งผลกระทบต่อทรัพยากรธรรมชาติและสิ่งแวดล้อม

**โอกาส** ในปัจจุบันหน่วยงานต่างๆ และองค์กรปกครองส่วนท้องถิ่นได้ให้ความสนใจในเรื่องการอนุรักษ์ทรัพยากรธรรมชาติ ซึ่งดำเนินการในเรื่องการประชาสัมพันธ์การให้ความรู้ สร้างความเข้าใจและสร้างจิตสำนึกของประชาชนในการอนุรักษ์ทรัพยากรธรรมชาติและสิ่งแวดล้อม

**อุปสรรค** การบังคับใช้กฎหมายเกี่ยวกับทรัพยากรธรรมชาติและสิ่งแวดล้อมยังไม่มีประสิทธิภาพ และการขาดความใส่ใจในการลดภาวะโลกร้อน

## ๕. ด้านการบริหารจัดการ

### ๕.๑ การพัฒนาองค์กร

**จุดแข็ง** องค์การบริหารส่วนตำบลนาจิว เป็นองค์กรปกครองส่วนท้องถิ่นขนาดกลาง ประกอบด้วยโครงสร้าง ๒ ส่วน คือ สภาองค์การบริหารส่วนตำบล และนายกองค์การบริหารส่วนตำบล มีสถานที่และอาคารที่ทำการเหมาะสมและเพียงพอ มีการมอบหมายหน้าที่รับผิดชอบ และพัฒนาบุคลากรโดยการเข้ารับการฝึกอบรมอย่างต่อเนื่อง อีกทั้งยังมีเครื่องมือเครื่องใช้ในการปฏิบัติงานอย่างเพียงพอ

**จุดอ่อน** หน่วยงานยังขาดแคลนจำนวนบุคลากรการทำงานที่เข้มแข็ง เทคโนโลยีสารสนเทศยังไม่สมบูรณ์

**โอกาส** พระราชบัญญัติสภาตำบลและองค์การบริหารส่วนตำบล พ.ศ. ๒๕๓๗ แก้ไขเพิ่มเติม (ฉบับที่ ๖) พ.ศ. ๒๕๕๒ พระราชบัญญัติกำหนดแผนและขั้นตอนการกระจายอำนาจให้แก่องค์กรปกครองส่วนท้องถิ่น พ.ศ. ๒๕๔๒ และระเบียบ กฎหมายอื่นๆ ที่เกี่ยวข้อง

**อุปสรรค** ระเบียบ กฎหมาย บางอย่างล้าสมัยและไม่ชัดเจน การพัฒนาในด้านต่างๆ ไม่สอดคล้องกับความเจริญของโลกาภิวัตน์ และเทคโนโลยีใหม่ๆ

### ๓.๒ การประเมินสถานการณ์สภาพแวดล้อมภายนอกที่เกี่ยวข้อง

ตามยุทธศาสตร์การพัฒนาขององค์การบริหารส่วนตำบลนาจิว เทคนิคที่ใช้ในการวิเคราะห์ศักยภาพขององค์การบริหารส่วนตำบล โดยใช้เทคนิค SWOT Anlysis และจัดลำดับความสำคัญของปัญหา มีเกณฑ์ที่จะใช้สำหรับการจัดลำดับความสำคัญ ปริมาณปัญหา ขนาดของกลุ่มคนที่ได้รับประโยชน์ ความร้ายแรงและความเร่งด่วน ซึ่งสามารถประเมินสถานการณ์สภาพแวดล้อมภายนอกที่เกี่ยวข้องกับปัญหาและความต้องการของประชาชนประกอบด้วยโอกาส และข้อจำกัด ของปัญหาในแต่ละด้านของการพัฒนา ได้ดังนี้

### ปัจจัยภายนอก

**โอกาส (Opportunities)** หมายถึง สถานการณ์และสิ่งแวดล้อมภายนอกที่มีลักษณะเกื้อกูลหรือสนับสนุนต่อแนวทางการพัฒนา

- การวิเคราะห์โอกาสที่มีลักษณะเกื้อกูลและสนับสนุนต่อแนวทางการพัฒนาขององค์การบริหารส่วนตำบลนาจิว ดังนี้

๑. รัฐธรรมนูญแห่งราชอาณาจักรไทย พ.ศ.๒๕๕๐ หมวด๕ ส่วนที่๓ แนวนโยบายด้านการบริหารราชการแผ่นดิน มาตรา๗๗ (๓) รัฐต้องกระจายอำนาจให้องค์กรปกครองส่วนท้องถิ่นพึ่งตนเองและตัดสินใจในกิจการของท้องถิ่นได้เอง โดยคำนึงถึงเจตนารมณ์ของประชาชน หมวด๑๔ การปกครองส่วนท้องถิ่น มาตรา๒๗๒ รัฐจะต้องให้ความเป็นอิสระแก่ท้องถิ่นตามหลักแห่งการปกครองตนเองตามเจตนารมณ์ของประชาชนในท้องถิ่น และส่งเสริมให้องค์กรปกครองส่วนท้องถิ่นเป็นหน่วยงานหลักในการจัดทำบริการสาธารณะและมีส่วนร่วมในการตัดสินใจแก้ไขปัญหาในพื้นที่ และมาตรา๒๗๔ องค์กรปกครองส่วนท้องถิ่นทั้งหลาย ย่อมมีความเป็นอิสระในการกำหนดนโยบาย การปกครอง การบริหาร การจัดบริการสาธารณะที่มีความหลากหลาย การบริหารงานบุคคล การเงินและการคลัง และมีอำนาจหน้าที่ของตนเองโดยเฉพาะ โดยต้องคำนึงถึงความสอดคล้องกับการพัฒนาของจังหวัดและประเทศ

๒. พระราชบัญญัติกำหนดแผนและขั้นตอนการกระจายอำนาจให้แก่องค์กรปกครองส่วนท้องถิ่น พ.ศ.๒๕๔๒ มาตรา๑๖ (๔) กำหนดให้องค์กรปกครองส่วนท้องถิ่นมีอำนาจหน้าที่ในการจัดระบบบริการสาธารณะเพื่อประโยชน์ในท้องถิ่น โดยสนับสนุนการถ่ายโอนภารกิจแก่องค์กรปกครองส่วนท้องถิ่น

ตามแผนการกระจายอำนาจด้าน ทำให้มีโอกาสได้รับการจัดสรรงบประมาณ การฝึกอบรมความรู้ ศักยภาพของเจ้าหน้าที่ และมีอำนาจหน้าที่ในการควบคุม ดูแล ป้องกันและแก้ไขเพิ่มมากขึ้น ทำให้สามารถดำเนินการแก้ไขปัญหาความเร่งด่วนได้อย่างรวดเร็วและมีประสิทธิภาพมากขึ้น

๓. พระราชกฤษฎีกา ว่าด้วยหลักเกณฑ์และวิธีการบริหารกิจการบ้านเมืองที่ดี พ.ศ. ๒๕๔๖ ที่สร้างความตื่นตัว และสร้างแรงขับเคลื่อนกระบวนการเข้ามามีส่วนร่วมภาคประชาชนและภาคบุคลากร ผู้ปฏิบัติงานตั้งแต่การร่วมคิด ร่วมตัดสินใจ และร่วมปฏิบัติ โดยกำหนดให้เป็นกลไกในการประเมินผลการปฏิบัติงานขององค์กรปกครองส่วนท้องถิ่น

๔. แผนพัฒนาเศรษฐกิจและสังคมแห่งชาติ ฉบับที่๑๐ (พ.ศ. ๒๕๕๐ - ๒๕๕๔) ปรับเปลี่ยนบริบทการพัฒนาและ ทิศทางการปรับตัวพร้อมรับการเปลี่ยนแปลงโลกาภิวัตน์ โดยการขับเคลื่อนกระบวนการพัฒนา “ความรอบรู้” รอบคอบ สอดคล้องกับวิถีชีวิตสังคมไทย และเสริมสร้างศีลธรรมและสำนึกใน “คุณธรรม” จริยธรรมในการปฏิบัติหน้าที่และดำเนินชีวิต

๕. กรมส่งเสริมการปกครองส่วนท้องถิ่น มีนโยบายที่จะเปิดโอกาสให้มีการส่งตัวบุคลากรสังกัดองค์กรปกครองส่วนท้องถิ่น เข้ารับการอบรม สัมมนา และพัฒนาความรู้ อย่างต่อเนื่องตลอดปี โดยมีหลายหลักสูตรที่เป็นประโยชน์ต่อทุกตำแหน่ง

๖. มีการเสริมสร้างธรรมาภิบาลในภาครัฐ เน้นประสิทธิภาพ ประหยัด เป็นธรรม โปร่งใส เปิดโอกาสให้ภาคประชาชนเข้ามามีส่วนร่วมคิด ตัดสินใจ และร่วมรับผลประโยชน์

**อุปสรรค (Threat)** หมายถึง สถานการณ์และสิ่งแวดล้อมภายนอกท้องถิ่นที่มีลักษณะส่งผลให้เกิดความเสียหาย หรือมีผลด้านลบต่อการพัฒนา

- การวิเคราะห์โอกาสที่มีลักษณะเกื้อกูลและสนับสนุนต่อแนวทางการพัฒนาขององค์การบริหารส่วนตำบลนางิ้ว ดังนี้

๑. อนาคตนางิ้ว ตั้งอยู่ในเขตพื้นที่เสี่ยงต่อการระบาดของยาเสพติด และเป็นเส้นทางยุทธศาสตร์การขนส่ง และสิ่งผิดกฎหมายอื่นๆ ผ่านตำบลนางิ้วเข้าสู่ตัวอำเภอ และจังหวัดขอนแก่น

๒. ปัญหาด้านความมั่นคงและความปลอดภัยในชีวิตและทรัพย์สิน ทำให้ครัวเรือนเกิดความไม่ปลอดภัย เสี่ยงต่อภัยคุกคาม รวมทั้งความไม่มั่นคงในที่อยู่อาศัย

๓. ประชาชนในพื้นที่อพยพย้ายถิ่นหางานในพื้นที่อื่นๆ ประชาชนพื้นเดิมจึงไม่ได้อาศัยอยู่ในเขตพื้นที่ มีผลต่อความร่วมมือในการพัฒนาท้องถิ่น

๔. ความต้องการของประชาชนบางโครงการ กิจกรรม มีแนวทางปฏิบัติที่ไม่สอดคล้องกับระเบียบ กฎหมาย จึงเกิดความไม่พึงพอใจในการดำเนินงาน มีผลต่อความร่วมมือในการพัฒนาท้องถิ่น

๕. ราคาพืชผลทางการเกษตรตกต่ำ ขาดการวิเคราะห์ฤดูกาลความต้องการของตลาดกับพืชผล การเกษตร

### ส่วนที่ ๓

#### การนำแผนพัฒนาท้องถิ่นไปสู่การปฏิบัติ

##### ๑. ยุทธศาสตร์การพัฒนาและแผนงาน

ที่	ยุทธศาสตร์	ด้าน	แผนงาน	หน่วยงานรับผิดชอบหลัก	หน่วยงานสนับสนุน
๑.	การพัฒนาด้านโครงสร้างพื้นฐาน	บริการชุมชนและสังคม	- เคหะและชุมชน	กองช่าง	กองคลัง
		การเศรษฐกิจ	- อุตสาหกรรมและการโยธา	กองช่าง	กองคลัง
			- การเกษตร	กองช่าง	กองคลัง
๒.	การพัฒนาด้านคุณภาพชีวิตและสังคม	บริการชุมชนและสังคม	- การศึกษา	กองการศึกษาฯ	กองคลัง
			- สาธารณสุข	สำนักปลัด	กองคลัง
			- สังคมสงเคราะห์	สำนักปลัด	กองคลัง
			- สร้างความเข้มแข็งของชุมชน	สำนักปลัด	กองคลัง
		การดำเนินงานอื่น	- การศาสนา วัฒนธรรม และนันทนาการ	กองการศึกษาฯ	กองคลัง
๓.	การบริหารจัดการทรัพยากรธรรมชาติและสิ่งแวดล้อมเพื่อการพัฒนาอย่างยั่งยืน	บริการชุมชนและสังคม	- เคหะและชุมชน	กองช่าง	สำนักปลัด
		การเศรษฐกิจ	- การเกษตร	สำนักปลัด	กองคลัง
		บริหารงานทั่วไป	-บริหารงานทั่วไป	สำนักปลัด	กองคลัง
๔.	การเสริมสร้างความมั่นคงและปลอดภัยในชีวิตและทรัพย์สิน	บริหารงานทั่วไป	- การรักษาความสงบภายใน	สำนักปลัด กองการศึกษา	กองคลัง
๕.	การพัฒนาด้านการบริหารจัดการองค์กรและบ้านเมืองที่ดี	บริหารทั่วไป	- บริหารงานทั่วไป	สำนักปลัด	กองคลัง



บัญชีสรุปโครงการพัฒนา  
แผนพัฒนาท้องถิ่น (พ.ศ.๒๕๖๖- ๒๕๗๐)  
องค์การบริหารส่วนตำบลนาจิว

แบบผ. ๐๑

ยุทธศาสตร์	ปี ๒๕๖๖		ปี ๒๕๖๗		ปี ๒๕๖๘		ปี ๒๕๖๙		ปี ๒๕๗๐		รวม ๕ ปี	
	จำนวนโครงการ	งบประมาณ (บาท)	จำนวนโครงการ	งบประมาณ (บาท)	จำนวนโครงการ	งบประมาณ (บาท)	จำนวนโครงการ	งบประมาณ (บาท)	จำนวนโครงการ	งบประมาณ (บาท)	จำนวนโครงการ	งบประมาณ (บาท)
<b>๑) ยุทธศาสตร์การพัฒนาด้านโครงสร้างพื้นฐาน</b>												
๑.๑ แผนงานอุตสาหกรรมและการโยธา	๒๐	๖,๒๕๐,๐๐๐	๒๐	๖,๐๕๐,๐๐๐	๑๘	๕,๐๑๐,๐๐๐	๑๖	๔,๓๕๐,๐๐๐	๒๒	๖,๔๕๐,๐๐๐	๙๖	๒๘,๑๑๐,๐๐๐
๑.๒ แผนงานเคหะและชุมชน	๑	๕๐,๐๐๐	๓	๒๑๐,๐๐๐	๒	๑๐๐๐,๐๐๐	-	-	-	-	๖	๓๖๐,๐๐๐
๑.๓ แผนงานการเกษตร	-	-	๑	๕๐๐,๐๐๐	๑	๕๐๐,๐๐๐	-	-	-	-	๒	๑,๐๐๐,๐๐๐
<b>รวม</b>	<b>๒๑</b>	<b>๖,๓๐๐,๐๐๐</b>	<b>๒๔</b>	<b>๖,๗๖๐,๐๐๐</b>	<b>๒๑</b>	<b>๕,๖๑๐,๐๐๐</b>	<b>๑๖</b>	<b>๔,๓๕๐,๐๐๐</b>	<b>๒๒</b>	<b>๖,๔๕๐,๐๐๐</b>	<b>๑๐๔</b>	<b>๒๙,๔๗๐,๐๐๐</b>
<b>๒) ยุทธศาสตร์การพัฒนาด้านคุณภาพชีวิตและสังคม</b>												
๒.๑ แผนงานการศึกษา	๒๙	๔,๘๓๔,๐๐๐	๒๙	๔,๘๓๔,๐๐๐	๒๙	๔,๘๓๔,๐๐๐	๒๙	๔,๘๓๔,๐๐๐	๒๙	๔,๘๓๔,๐๐๐	๑๔๕	๒๔,๑๗๐,๐๐๐
๒.๒ แผนงานสาธารณสุข	๒๐	๑,๐๔๕,๐๐๐	๒๐	๑,๐๔๕,๐๐๐	๒๐	๑,๐๔๕,๐๐๐	๒๐	๑,๐๔๕,๐๐๐	๒๐	๑,๐๔๕,๐๐๐	๑๐๐	๕,๒๒๕,๐๐๐
๒.๓ แผนงานสร้างความเข้มแข็งของชุมชน	๑๒	๙๐๐,๐๐๐	๑๒	๙๐๐,๐๐๐	๑๒	๙๐๐,๐๐๐	๑๒	๙๐๐,๐๐๐	๑๒	๙๐๐,๐๐๐	๖๐	๔,๕๐๐,๐๐๐
๒.๔ แผนงานสังคมสงเคราะห์	๔	๘๒๐,๐๐๐	๔	๘๒๐,๐๐๐	๔	๘๒๐,๐๐๐	๔	๘๒๐,๐๐๐	๔	๘๒๐,๐๐๐	๒๐	๔,๑๐๐,๐๐๐
๒.๕ แผนงานการศาสนาวัฒนธรรม และนันทนาการ	๒๒	๖๐๐,๐๐๐	๒๒	๖๐๐,๐๐๐	๒๒	๖๐๐,๐๐๐	๒๒	๖๐๐,๐๐๐	๒๒	๖๐๐,๐๐๐	๑๑๐	๓,๐๐๐,๐๐๐
๒.๖ แผนงานงบบกกลาง	๔	๑๐,๕๘๐,๐๐๐	๔	๑๐,๕๘๐,๐๐๐	๔	๑๐,๕๘๐,๐๐๐	๔	๑๐,๕๘๐,๐๐๐	๔	๑๐,๕๘๐,๐๐๐	๒๐	๕๒,๙๐๐,๐๐๐
<b>รวม</b>	<b>๙๑</b>	<b>๑๘,๗๗๙,๐๐๐</b>	<b>๙๑</b>	<b>๑๘,๗๗๙,๐๐๐</b>	<b>๙๑</b>	<b>๑๘,๗๗๙,๐๐๐</b>	<b>๙๑</b>	<b>๑๘,๗๗๙,๐๐๐</b>	<b>๙๑</b>	<b>๑๘,๗๗๙,๐๐๐</b>	<b>๓๙๕</b>	<b>๙๓,๘๙๕,๐๐๐</b>

ยุทธศาสตร์	ปี ๒๕๖๖	ปี ๒๕๖๗	ปี ๒๕๖๘	ปี ๒๕๖๙	ปี ๒๕๗๐	รวม ๕ ปี
------------	---------	---------	---------	---------	---------	----------

	จำนวน โครงการ	งบประมาณ (บาท)	จำนวน โครงการ	งบประมาณ (บาท)	จำนวน โครงการ	งบประมาณ (บาท)	จำนวน โครงการ	งบประมาณ (บาท)	จำนวน โครงการ	งบประมาณ (บาท)	จำนวน โครงการ	งบประมาณ (บาท)
<b>๓) ยุทธศาสตร์การบริหารจัดการทรัพยากรธรรมชาติและสิ่งแวดล้อมเพื่อการพัฒนาอย่างยั่งยืน</b>												
๓.๑ แผนงานเคหะและชุมชน	๘	๒๒๐,๐๐๐	๘	๒๒๐,๐๐๐	๘	๒๒๐,๐๐๐	๘	๒๒๐,๐๐๐	๘	๒๒๐,๐๐๐	๔๐	๒๘,๑๑๐,๐๐๐
๓.๒ แผนงานการเกษตร	๓	๑๕๐,๐๐๐	๓	๑๕๐,๐๐๐	๓	๑๕๐,๐๐๐	๓	๑๕๐,๐๐๐	๓	๑๕๐,๐๐๐	๑๕	๗๕๐,๐๐๐
๓.๓ แผนงานบริหารงานทั่วไป	๓	๔๐๐,๐๐๐	๓	๔๐๐,๐๐๐	๓	๔๐๐,๐๐๐	๓	๔๐๐,๐๐๐	๓	๔๐๐,๐๐๐	๑๕	๒,๐๐๐,๐๐๐
<b>รวม</b>	<b>๑๔</b>	<b>๗๗๐,๐๐๐</b>	<b>๑๔</b>	<b>๗๗๐,๐๐๐</b>	<b>๑๔</b>	<b>๗๗๐,๐๐๐</b>	<b>๑๔</b>	<b>๗๗๐,๐๐๐</b>	<b>๑๔</b>	<b>๗๗๐,๐๐๐</b>	<b>๗๐</b>	<b>๓,๘๕๐,๐๐๐</b>
<b>๔) ยุทธศาสตร์การเสริมสร้างความมั่นคงและปลอดภัยในชีวิตและทรัพย์สิน</b>												
๔.๑ แผนงานการรักษาความ สงบภายใน	๙	๒๒๐,๐๐๐	๙	๒๒๐,๐๐๐	๙	๒๒๐,๐๐๐	๙	๒๒๐,๐๐๐	๙	๒๒๐,๐๐๐	๔๕	๑,๑๐๐,๐๐๐
<b>รวม</b>	<b>๙</b>	<b>๒๒๐,๐๐๐</b>	<b>๙</b>	<b>๒๒๐,๐๐๐</b>	<b>๙</b>	<b>๒๒๐,๐๐๐</b>	<b>๙</b>	<b>๒๒๐,๐๐๐</b>	<b>๙</b>	<b>๒๒๐,๐๐๐</b>	<b>๔๕</b>	<b>๑,๑๐๐,๐๐๐</b>
<b>๕) ยุทธศาสตร์การบริหารจัดการองค์กรและภาครัฐ</b>												
๕.๑ แผนงานบริหารงาน ทั่วไป	๑๔	๑,๓๔๐,๐๐๐	๑๔	๑,๓๔๐,๐๐๐	๑๔	๑,๓๔๐,๐๐๐	๑๔	๑,๓๔๐,๐๐๐	๑๔	๑,๓๔๐,๐๐๐	๗๐	๖,๗๐๐,๐๐๐
<b>รวม</b>	<b>๑๔</b>	<b>๑,๓๔๐,๐๐๐</b>	<b>๑๔</b>	<b>๑,๓๔๐,๐๐๐</b>	<b>๑๔</b>	<b>๑,๓๔๐,๐๐๐</b>	<b>๑๔</b>	<b>๑,๓๔๐,๐๐๐</b>	<b>๑๔</b>	<b>๑,๓๔๐,๐๐๐</b>	<b>๗๐</b>	<b>๖,๗๐๐,๐๐๐</b>
<b>รวมทั้งหมด</b>	<b>๑๔๙</b>	<b>๒๗,๔๐๙,๐๐๐</b>	<b>๑๕๒</b>	<b>๒๗,๘๖๙,๐๐๐</b>	<b>๑๔๙</b>	<b>๒๖,๗๑๙,๐๐๐</b>	<b>๑๔๔</b>	<b>๒๕,๔๕๙,๐๐๐</b>	<b>๑๕๐</b>	<b>๒๗,๕๕๙,๐๐๐</b>	<b>๖๘๔</b>	<b>๑๓๕,๐๑๕,๐๐๐</b>

# ยุทธศาสตร์ ที่ ๑ การพัฒนาด้านโครงสร้างพื้นฐาน

## ๑.๑ แผนงานอุตสาหกรรมและการโยธา

**รายละเอียดโครงการพัฒนา  
แผนพัฒนาท้องถิ่น (พ.ศ. ๒๕๖๖ - ๒๕๗๐)  
องค์การบริหารส่วนตำบลนาจิว**

ยุทธศาสตร์จังหวัดที่ ๑ การพัฒนาเศรษฐกิจให้มีความมั่นคงและมีความสามารถทางการแข่งขัน

- ยุทธศาสตร์การพัฒนาของ อปท. ในเขตจังหวัดที่ ๒ การพัฒนาโครงสร้างพื้นฐาน

๑. ยุทธศาสตร์การพัฒนาด้านโครงสร้างพื้นฐาน

๑.๑ แผนงานอุตสาหกรรมและการโยธา

ที่	โครงการ/กิจกรรม	วัตถุประสงค์	เป้าหมาย (ผลผลิตของโครงการ)	งบประมาณและที่ผ่านมา					ตัวชี้วัด(KPI)	ผลที่คาดว่าจะได้รับ	หน่วยงาน รับผิดชอบ หลัก
				๒๕๖๖ (บาท)	๒๕๖๗ (บาท)	๒๕๖๘ (บาท)	๒๕๖๙ (บาท)	๒๕๗๐ (บาท)			
๑.	ก่อสร้างถนนคสล. เส้นกนก บก บ้านนาจิว – บ้านโนนสวรรค์ หมู่ที่ ๑	เพื่อก่อสร้างถนนคอนกรีตเสริมเหล็กให้ได้มาตรฐานและครอบคลุมทั่วถึงพื้นที่	ก่อสร้างถนน คสล. เส้นกนก บก บ้านนาจิว – บ้านโนนสวรรค์ หมู่ที่ ๑ ขนาดกว้าง ๔ ม. ยาว ๒๑๕ ม. หนา ๐.๑๕ ม.	๕๐๐,๐๐๐	-	๕๐๐,๐๐๐	-	-	บ้านนาจิว ม.๑ มีถนนคสล. สำหรับให้ประชาชนเดินทางสัญจรเพิ่มขึ้น ๑ เส้นทาง	ประชาชนสัญจรไปมาสะดวกรวดเร็วและปลอดภัย	กองช่าง
๒	ก่อสร้างถนน คสล. เส้นนายคำเขียน ปัดถากิจ บ้านนาจิว หมู่ที่ ๒	เพื่อก่อสร้างถนนคอนกรีตเสริมเหล็กให้ได้มาตรฐานและครอบคลุมทั่วถึงพื้นที่	ก่อสร้างถนน คสล. เส้นนายคำเขียน ปัดถากิจ บ้านนาจิว หมู่ที่ ๒ ขนาดกว้าง ๒ ม. ยาว ๔๐๐ ม. หนา ๐.๑๕ ม.	๕๐๐,๐๐๐	-	-	-	๕๐๐,๐๐๐	บ้านนาจิว ม.๒ มีถนนคสล. สำหรับให้ประชาชนเดินทางสัญจรเพิ่มขึ้น ๑ เส้นทาง	ประชาชนสัญจรไปมาสะดวกรวดเร็วและปลอดภัย	กองช่าง
๓	ก่อสร้างถนน คสล. เส้นโนนสวรรค์ไปฝายน้ำหมู่บ้านโนนสวรรค์	เพื่อก่อสร้างถนนคอนกรีตเสริมเหล็กให้ได้มาตรฐานและครอบคลุมทั่วถึงพื้นที่	ก่อสร้างถนน คสล.เส้นข้างสระน้ำประปาฯ หมู่ที่ ๒ ขนาดกว้าง ๔ ม. ยาว ๒๐๐ ม. หนา ๐.๑๕ ม.	-	-	๔๖๐,๐๐๐	-	-	บ.โนนสวรรค์ ม.๓ มีถนนคสล. สำหรับให้ประชาชนเดินทางสัญจรเพิ่มขึ้น ๑ เส้นทาง	ประชาชนสัญจรไปมาสะดวกรวดเร็วและปลอดภัย	กองช่าง
๔	ก่อสร้างถนน คสล. เส้นนายหวาง ไปบ้านโคกกลาง บ้านโนนสวรรค์ หมู่ที่ ๓	เพื่อก่อสร้างถนนคอนกรีตเสริมเหล็กให้ได้มาตรฐานและครอบคลุมทั่วถึงพื้นที่	ก่อสร้างถนนคสล. เส้นนายหวาง ไป บ้านโคกกลาง ขนาดกว้าง ๔ ม. ยาว ๑๒๐ ม. หนา ๐.๑๕ เมตร	-	๓๐๐,๐๐๐	-	๓๐๐,๐๐๐	-	บ.โนนสวรรค์ ม.๓ มีถนนคสล. สำหรับให้ประชาชนเดินทางสัญจรเพิ่มขึ้น ๑ เส้นทาง	ประชาชนสัญจรไปมาสะดวกรวดเร็วและปลอดภัย	กองช่าง

**รายละเอียดโครงการพัฒนา  
แผนพัฒนาท้องถิ่น (พ.ศ. ๒๕๖๖ - ๒๕๗๐)  
องค์การบริหารส่วนตำบลนาจิว**

**ยุทธศาสตร์จังหวัดที่ ๑** การพัฒนาเศรษฐกิจให้มีความมั่นคงและมีความสามารถทางการแข่งขัน

- **ยุทธศาสตร์การพัฒนาของ อปท. ในเขตจังหวัดที่ ๒** การพัฒนาโครงสร้างพื้นฐาน

๑. ยุทธศาสตร์การพัฒนาด้านโครงสร้างพื้นฐาน

๑.๑ แผนงานอุตสาหกรรมและการโยธา

ที่	โครงการ/กิจกรรม	วัตถุประสงค์	เป้าหมาย (ผลผลิตของโครงการ)	งบประมาณและที่ผ่านมา					ตัวชี้วัด(KPI)	ผลที่คาดว่าจะได้รับ	หน่วยงาน รับผิดชอบหลัก
				๒๕๖๖ (บาท)	๒๕๖๗ (บาท)	๒๕๖๘ (บาท)	๒๕๖๙ (บาท)	๒๕๗๐ (บาท)			
๕	ก่อสร้างถนน คสล. เส้น หลังโรงเรียนโนนสวรรค์ไป เมรุวัดบ้านโนนสวรรค์ (รอบ หมู่บ้าน)	เพื่อก่อสร้างถนนคอนกรีต เสริมเหล็กให้ได้มาตรฐาน และครอบคลุมทั่วถึงพื้นที่	ขนาดกว้าง ๔ ม. ยาว ๑๒๐ ม. หน้า ๐.๑๕ ม. พร้อมลง ลูกรังไหล่ทาง ๐.๕๐ ม. หรือมีพื้นที่ไม่น้อยกว่า ๘๘๘ ตรม.	๔๐๐,๐๐๐	-	๔๐๐,๐๐๐	-	-	บ้านโนนสวรรค์ ม.๓มีถนน คสล. สำหรับให้ประชาชน เดินทางสัญจรเพิ่มขึ้น ๑ เส้นทาง	ประชาชนสัญจรไปมา สะดวกรวดเร็วและ ปลอดภัย	กองช่าง
๖	ก่อสร้างถนน คสล. ไปวัดป่า แสงธรรม บ้านแสงสว่าง หมู่ ที่ ๔	เพื่อก่อสร้างถนนคอนกรีต เสริมเหล็กให้ได้มาตรฐาน และครอบคลุมทั่วถึงพื้นที่	ก่อสร้างถนน คสล.ไปวัดป่า แสงธรรม หมู่ที่ ๔ ขนาด กว้าง ๔ ม. ยาว ๒๐๐ ม. หน้า ๐.๑๕ม.	-	๔๐๐,๐๐๐	-	๔๐๐,๐๐๐	-	บ้านแสงสว่าง ม.๔มีถนน คสล. สำหรับให้ประชาชน เดินทางสัญจรเพิ่มขึ้น ๑ เส้นทาง	ประชาชนสัญจรไปมา สะดวกรวดเร็วและ ปลอดภัย	กองช่าง
๗	ก่อสร้าง ถนน แอสฟัลต์ติ กคอนกรีต เส้นรอบหมู่บ้าน ดงเย็น หมู่ที่ ๕	เพื่อก่อสร้างถนนคอนกรีต เสริมเหล็กให้ได้มาตรฐาน และครอบคลุมทั่วถึงพื้นที่	ก่อสร้างถนน แอสฟัลต์ติ กคอนกรีต หมู่ที่ ๕ ขนาด กว้าง ๔ ม. ยาว ๑๘๐ ม. หน้า ๐.๑๕ ม.	๕๐๐,๐๐๐	-	-	๕๐๐,๐๐๐	-	บ้านดงเย็น ม.๕ มีถนน แอสฟัลต์ติกคอนกรีต สำหรับให้ประชาชนเดินทาง สัญจรเพิ่มขึ้น ๑ เส้นทาง	ประชาชนสัญจรไปมา สะดวกรวดเร็วและ ปลอดภัย	กองช่าง
๘	ก่อสร้างถนน คสล.บ้านขาม ป้อม เส้นทางโค้งระหว่าง ถนนลาดยาง - ถนนลาดยาง บ้านหนองแสงน้อย หมู่ที่ ๖	เพื่อก่อสร้างถนนคอนกรีต เสริมเหล็กให้ได้มาตรฐาน และครอบคลุมทั่วถึงพื้นที่	ก่อสร้างถนน คสล.บ้านขาม ป้อม หมู่ที่ ๖ ขนาดกว้าง ๔.๐๐ ม. ยาว ๒๒๒ ม. หน้า ๐.๑๕ ม.	-	-	๔๐๐,๐๐๐	-	๔๐๐,๐๐๐	บ้านขามป้อม ม.๖มีถนน คสล. สำหรับให้ประชาชน เดินทางสัญจรเพิ่มขึ้น ๑ เส้นทาง	ประชาชนได้รับความ สะดวกและปลอดภัย ในการคมนาคม	กองช่าง

**รายละเอียดโครงการพัฒนา  
แผนพัฒนาท้องถิ่น (พ.ศ. ๒๕๖๖ - ๒๕๗๐)  
องค์การบริหารส่วนตำบลนาจิว**

**ยุทธศาสตร์จังหวัดที่ ๑** การพัฒนาเศรษฐกิจให้มีความมั่นคงและมีความสามารถทางการแข่งขัน

- **ยุทธศาสตร์การพัฒนาของ อปท. ในเขตจังหวัดที่ ๒** การพัฒนาโครงสร้างพื้นฐาน

๑. ยุทธศาสตร์การพัฒนาด้านโครงสร้างพื้นฐาน

๑.๑ แผนงานอุตสาหกรรมและการโยธา

ที่	โครงการ/ กิจกรรม	วัตถุประสงค์	เป้าหมาย (ผลผลิตของโครงการ)	งบประมาณและที่ผ่านมา					ตัวชี้วัด(KPI)	ผลที่คาดว่าจะได้รับ	หน่วยงาน รับผิดชอบ หลัก
				๒๕๖๖ (บาท)	๒๕๖๗ (บาท)	๒๕๖๘ (บาท)	๒๕๖๙ (บาท)	๒๕๗๐ (บาท)			
๙	ก่อสร้างถนน คสล. ระหว่าง บ้านนางฉวีล ภาพาน ถึงบ้านดง เย็น หมู่ที่ ๖	เพื่อก่อสร้างถนน คอนกรีตเสริมเหล็กให้ ได้มาตรฐานและ ครอบคลุมทั่วถึงพื้นที่	ก่อสร้างถนน คสล.บ้านขาม ป้อม หมู่ที่ ๖ ขนาดกว้าง ๔.๐๐ ม. ยาว ๒๒๒ ม. หนา ๐.๑๕ ม.	๔๐๐,๐๐๐	-	-	-	-	บ้านขามป้อม ม ๖มีถนน คสล. สำหรับให้ประชาชนเดินทาง สัญจรเพิ่มขึ้น ๑ เส้นทาง	ประชาชนได้รับความสะดวก และปลอดภัยในการ คมนาคม	กองช่าง
๑๐	ก่อสร้างถนน คสล. บ้านขามป้อม สาย ทางบ้านขามป้อม-- หัวเหวมหมู่ที่ ๖	เพื่อก่อสร้างถนน คอนกรีตเสริมเหล็กให้ ได้มาตรฐานและ ครอบคลุมทั่วถึงพื้นที่	ขนาดกว้าง ๔.๐๐ ม. ยาว ๒๒๒ ม. หนา ๐.๑๕ ม. พร้อมลงลูกรังไหล่ทาง ๐.๕๐ ม. หรือมีพื้นที่ไม่น้อย กว่า ๘๘๘ ตรม.	-	๔๐๐,๐๐๐	-	-	-	บ้านขามป้อม ม ๖มีถนน คสล. สำหรับให้ประชาชนเดินทาง สัญจรเพิ่มขึ้น ๑ เส้นทาง	ประชาชนได้รับความสะดวก และปลอดภัยในการ คมนาคม	กองช่าง
๑๑	ก่อสร้างถนนลูกรัง เส้นบ้านหัวฝาย ถึง นานางบัวเงิน วรรณ ไชย หมู่ ๖	เพื่อลำเลียงผลผลิต ทางการเกษตรและ สัญจรไปมาของ เกษตรกร	ก่อสร้างถนนลูกรัง ขนาด กว้าง ๕ ม. ยาว ๒,๐๐๐ ม. พร้อมบดอัดแน่น	-	๔๐๐,๐๐๐	-	-	๔๐๐,๐๐๐	บ้านขามป้อม หมู่ที่ ๖ มีถนน ลูกรังสำหรับลำเลียงผลผลิต ทางการเกษตรของเกษตรกร จำนวน ๑ เส้นทาง	เกษตรกรมีเส้นทางลำ เลียงผลผลิตทางการ เกษตรเพิ่มขึ้นทำให้สะดวก และรวดเร็วในการขนส่ง	กองช่าง
๑๒	ก่อสร้าง ถนน แอส ฟัลท์ติกคอนกรีต เส้น รอบหมู่บ้านขามป้อม หมู่ที่ ๖	เพื่อก่อสร้างถนน คอนกรีตเสริมเหล็กให้ ได้มาตรฐานและ ครอบคลุมทั่วถึงพื้นที่	ก่อสร้างถนน แอสฟัลท์ติก คอนกรีต หมู่ที่ ๖ ขนาด กว้าง ๔ ม. ยาว ๑๘๐ ม. หนา ๐.๑๕ ม.	๕๐๐,๐๐๐	-	-	-	๕๐๐,๐๐๐	บ้านขามป้อม ม.๖ มีถนน แอส ฟัลท์ติกคอนกรีต สำหรับให้ ประชาชนเดินทางสัญจรเพิ่มขึ้น ๑ เส้นทาง	ประชาชนสัญจรไปมา สะดวกรวดเร็วและปลอดภัย	กองช่าง

รายละเอียดโครงการพัฒนา  
แผนพัฒนาท้องถิ่น (พ.ศ. ๒๕๖๖ - ๒๕๗๐)  
องค์การบริหารส่วนตำบลนาจิว

ยุทธศาสตร์จังหวัดที่ ๑ การพัฒนาเศรษฐกิจให้มีความมั่นคงและมีความสามารถทางการแข่งขัน

- ยุทธศาสตร์การพัฒนาของ อปท. ในเขตจังหวัดที่ ๒ การพัฒนาโครงสร้างพื้นฐาน

๑. ยุทธศาสตร์การพัฒนาด้านโครงสร้างพื้นฐาน

๑.๑ แผนงานอุตสาหกรรมและการโยธา

ที่	โครงการ/กิจกรรม	วัตถุประสงค์	เป้าหมาย (ผลผลิตของโครงการ)	งบประมาณและที่ผ่านมา					ตัวชี้วัด(KPI)	ผลที่คาดว่าจะได้รับ	หน่วยงาน รับผิดชอบหลัก
				๒๕๖๖ (บาท)	๒๕๖๗ (บาท)	๒๕๖๘ (บาท)	๒๕๖๙ (บาท)	๒๕๗๐ (บาท)			
๑๓	ก่อสร้างถนน คสล. ไปฝายหนองผือ และคันหลังฝาย หมู่ที่ ๗	เพื่อก่อสร้างถนนคอนกรีตเสริมเหล็กให้ได้มาตรฐานและครอบคลุมทั่วถึงพื้นที่	ก่อสร้าง ถนน คสล. ขนาดกว้าง ๔ เมตร ยาว ๘๐๐. เมตร	๕๐๐,๐๐๐	-	-	-	-	บ้านนาโพธิ์ หมู่ที่ ๗ มีถนน คสล. เพื่อใช้สำหรับให้ประชาชนเดินทางสัญจรเพิ่มขึ้น ๑ เส้นทาง	ประชาชนสัญจรไปมา สะดวกรวดเร็ว และปลอดภัย	กองช่าง
๑๔	ก่อสร้างถนน คสล. ข้างบ้านนายสุพจน์ จันทร์กลาง-หน้าบ้านนายประเสริฐ ศรีทาแก หมู่ที่ ๗	เพื่อก่อสร้างถนนคอนกรีตเสริมเหล็กให้ได้มาตรฐานและครอบคลุมทั่วถึงพื้นที่	ก่อสร้าง ถนน คสล. ขนาดกว้าง ๔ เมตร ยาว ๓๐๐. เมตร	-	๕๐๐,๐๐๐	-	-	-	บ้านนาโพธิ์ หมู่ที่ ๗ มีถนน คสล. เพื่อใช้สำหรับให้ประชาชนเดินทางสัญจรเพิ่มขึ้น ๑ เส้นทาง	ประชาชนสัญจรไปมา สะดวกรวดเร็ว และปลอดภัย	กองช่าง
๑๕	ขยายไหล่ทาง ถนน คสล. ภายในหมู่บ้านแสงสว่าง หมู่ที่ ๔	เพื่อให้การคมนาคมสัญจรไปมาสะดวก รวดเร็วขึ้น	ขยายไหล่ทาง ถนน คสล. ขนาดกว้าง ๑ม. ยาว ๖๐๐ม.หนา ๐.๑๕ ม.	-	-	๔๐๐,๐๐๐	-	๔๐๐,๐๐๐	บ้านแสงสว่าง หมู่ที่ ๔ มีขยายไหล่ทาง คสล. ภายในหมู่บ้าน ที่กว้างขึ้น	ประชาชนสัญจรไปมาสะดวกรวดเร็ว และปลอดภัย	กองช่าง
๑๖	ก่อสร้างท่อระบายน้ำจากแยกบ้านนายตุลา สรรพอาษา ถึงสี่แยกบ้านนายทองสุข สรรพอาษา หมู่ที่ ๑	เพื่อให้ระบบการระบายน้ำในหมู่บ้านและชุมชนดีขึ้นและยังแก้ไขปัญหาที่ท่วมขังในหมู่บ้าน	ก่อสร้างท่อระบายน้ำ หมู่ที่ ๑ ขนาดท่อ ๐.๔๐x ๑.๐๐ ยาว ๑๒๐ ม.	๔๐๐,๐๐๐	-	-	๔๐๐,๐๐๐	-	บ้านนาจิว หมู่ที่ ๑ มีท่อระบายน้ำเพื่อระบายน้ำเพิ่ม ๑ เส้นทาง	ระบบการระบายน้ำในหมู่บ้านและชุมชนดีขึ้นและยังแก้ไขปัญหาที่ท่วมขังลดลง	กองช่าง

รายละเอียดโครงการพัฒนา  
แผนพัฒนาท้องถิ่น (พ.ศ. ๒๕๖๖ - ๒๕๗๐)  
องค์การบริหารส่วนตำบลนาจิว

ยุทธศาสตร์จังหวัดที่ ๑ การพัฒนาเศรษฐกิจให้มีความมั่นคงและมีความสามารถทางการแข่งขัน

- ยุทธศาสตร์การพัฒนาของ อปท. ในเขตจังหวัดที่ ๒ การพัฒนาโครงสร้างพื้นฐาน

๑. ยุทธศาสตร์การพัฒนาด้านโครงสร้างพื้นฐาน

๑.๑ แผนงานอุตสาหกรรมและการโยธา

ที่	โครงการ/กิจกรรม	วัตถุประสงค์	เป้าหมาย (ผลผลิตของ โครงการ)	งบประมาณและที่ผ่านมา					ตัวชี้วัด(KPI)	ผลที่คาดว่าจะได้รับ	หน่วยงาน รับผิดชอบ หลัก
				๒๕๖๖ (บาท)	๒๕๖๗ (บาท)	๒๕๖๘ (บาท)	๒๕๖๙ (บาท)	๒๕๗๐ (บาท)			
๑๗	ก่อสร้างท่อระบายน้ำจากแยกบ้านนางเพียงใจ ฝอยราช-บ้านนางประครอง ท้าวหา หมู่ที่ ๑	เพื่อให้ระบบการระบายน้ำในหมู่บ้านและชุมชนดีขึ้นและยังแก้ไขปัญหาน้ำท่วมขังในหมู่บ้าน	ก่อสร้างท่อระบายน้ำ หมู่ที่ ๑ ขนาดท่อ ๐.๔๐x๑.๐๐ ยาว ๑๒๐ ม.	๔๐๐,๐๐๐	-	-	-	๔๐๐,๐๐๐	บ้านนาจิว หมู่ที่ ๑ มีท่อระบายน้ำเพื่อระบายน้ำเพิ่ม๑ เส้นทาง	ระบบการระบายน้ำในหมู่บ้านและชุมชนดีขึ้นและยังแก้ไขปัญหาน้ำท่วมขังลดลง	กองช่าง
๑๘	ก่อสร้างท่อระบายน้ำจากบ้านนางวิมล พลเคน - สีแยกบ้านนางกัลยา วงษ์รินยอง หมู่ที่ ๑	เพื่อให้ระบบการระบายน้ำในหมู่บ้านและชุมชนดีขึ้นและยังแก้ไขปัญหาน้ำท่วมขังในหมู่บ้าน	ก่อสร้างท่อระบายน้ำ หมู่ที่ ๑ ขนาดท่อ ๐.๔๐x๑.๐๐ ยาว ๑๒๐ ม.	-	๔๐๐,๐๐๐	-	๔๐๐,๐๐๐	-	บ้านนาจิว หมู่ที่ ๑ มีท่อระบายน้ำเพื่อระบายน้ำเพิ่ม๑ เส้นทาง	ระบบการระบายน้ำในหมู่บ้านและชุมชนดีขึ้นและยังแก้ไขปัญหาน้ำท่วมขังลดลง	กองช่าง
๑๙	ก่อสร้างท่อระบายน้ำ เส้นกลางบ้านถึงหน้าบ้านนางวาสนา ค้ำระกายและเส้นกลางบ้าน-หน้าบ้านนางสาวภักดี ชมพูเพชร บ้านแสงสว่าง หมู่ที่ ๔	เพื่อให้ระบบการระบายน้ำในหมู่บ้านและชุมชนดีขึ้นและยังแก้ไขปัญหาน้ำท่วมขังในหมู่บ้าน	ก่อสร้างท่อระบายน้ำ หมู่ที่ ๔ ขนาดท่อ ๐.๔๐x๑.๐๐ ยาว ๑๒๐ ม.	๔๐๐,๐๐๐	-	๔๐๐,๐๐๐	-	๔๐๐,๐๐๐	บ้านแสงสว่าง หมู่ที่ ๔ มีท่อระบายน้ำเพื่อระบายน้ำเพิ่ม๑ เส้นทาง	ระบบการระบายน้ำในหมู่บ้านและชุมชนดีขึ้นและยังแก้ไขปัญหาน้ำท่วมขังลดลง	กองช่าง
๒๐	ก่อสร้าง ถนน แอสฟัลต์ติกคอนกรีต เส้นหน้าบ้านนางทองใส ลำสัน - หน้าบ้านนางจันทร์ ไวคำ หมู่ที่ ๔	เพื่อก่อสร้างถนนคอนกรีตเสริมเหล็กให้ได้มาตรฐานและครอบคลุมทั่วถึงพื้นที่	ก่อสร้างถนน แอสฟัลต์ติกคอนกรีต หมู่ที่ ๖ ขนาดกว้าง ๔ ม. ยาว ๑๘๐ ม. หน้า ๐.๑๕ ม.	-	๕๐๐,๐๐๐	-	--	๕๐๐,๐๐๐	บ้านแสงสว่าง ม.๔ มีถนน แอสฟัลต์ติกคอนกรีต สำหรับให้ประชาชนเดินทางสัญจรเพิ่มขึ้น ๑ เส้น	ประชาชนสัญจรไปมาสะดวกรวดเร็วและปลอดภัย	กองช่าง



**รายละเอียดโครงการพัฒนา  
แผนพัฒนาท้องถิ่น (พ.ศ. ๒๕๖๖ - ๒๕๗๐)  
องค์การบริหารส่วนตำบลนาจิว**

**ยุทธศาสตร์จังหวัดที่ ๑** การพัฒนาเศรษฐกิจให้มีความมั่นคงและมีความสามารถทางการแข่งขัน

- **ยุทธศาสตร์การพัฒนาของ อปท. ในเขตจังหวัดที่ ๒** การพัฒนาโครงสร้างพื้นฐาน

๑. ยุทธศาสตร์การพัฒนาด้านโครงสร้างพื้นฐาน

๑.๑ แผนงานอุตสาหกรรมและการโยธา

ที่	โครงการ/กิจกรรม	วัตถุประสงค์	เป้าหมาย (ผลผลิตของ โครงการ)	งบประมาณและที่ผ่านมา					ตัวชี้วัด(KPI)	ผลที่คาดว่าจะ ได้รับ	หน่วยงาน รับผิดชอบ หลัก
				๒๕๖๖ (บาท)	๒๕๖๗ (บาท)	๒๕๖๘ (บาท)	๒๕๖๙ (บาท)	๒๕๗๐ (บาท)			
๒๑	ก่อสร้างถนนลูกรัง จากโคกบ้านน้อย เชื่อมถนน คสล. ไปวัดป่าบ้านป่าเปือย หมู่ที่ ๒	เพื่อลำเลียงผลผลิตทางการเกษตรและสัญจรไปมาของเกษตรกร	ก่อสร้างถนนลูกรัง หมู่ที่ ๒ ขนาดกว้าง ..๕.ม. ยาว ๑,๕๐๐ ม. พร้อมลงบดอัดแน่น	-	๓๐๐,๐๐๐	-	๓๐๐,๐๐๐	-	บ้านนาจิว หมู่ที่ ๒ มีถนนลำเลียงผลผลิตทางการเกษตรและสัญจรไปมาของเกษตรกรเพิ่ม๑ เส้นทาง	เกษตรกรมีเส้นทางลำเลียงผลผลิตทางการเกษตรเพิ่มขึ้น ทำให้สะดวกในการขนส่ง	กองช่าง
๒๒	ก่อสร้างถนนลูกรัง จากถนนลาดยาง ผ่านที่นายจันที ผานิล ,นายประสิทธิ์ สงคราม เชื่อมถนนวัดป่าบ้านป่าเปือย หมู่ที่ ๒	เพื่อลำเลียงผลผลิตทางการเกษตรและสัญจรไปมาของเกษตรกร	ก่อสร้างถนนลูกรัง หมู่ที่ ๒ ขนาดกว้าง ๕ ม.ยาว ๑,๕๐๐ ม. พร้อมลงบดอัดแน่น	-	๓๐๐,๐๐๐	-	-	๓๐๐,๐๐๐	บ้านนาจิว หมู่ที่ ๒ มีถนนลำเลียงผลผลิตทางการเกษตรและสัญจรไปมาของเกษตรกรเพิ่ม๑ เส้นทาง	เกษตรกรมีเส้นทางลำเลียงผลผลิตทางการเกษตรเพิ่มขึ้น ทำให้สะดวกในการขนส่ง	กองช่าง
๒๓	ก่อสร้างถนนลูกรัง บ้านโนนสวรรค์ - นา นายบุญเลี้ยง บึงโบก หมู่ที่ ๓	เพื่อลำเลียงผลผลิตทางการเกษตรและสัญจรไปมาของเกษตรกร	ก่อสร้างถนนลูกรัง หมู่ที่ ๓ ขนาดกว้าง ๕ ม.ยาว ๑,๕๐๐ ม. พร้อมลงบดอัดแน่น	-	-	-	-	๓๐๐,๐๐๐	บ้านโนนสวรรค์ หมู่ที่ ๓ มีถนนลำเลียงผลผลิตทางการเกษตรและสัญจรไปมาของเกษตรกรเพิ่ม๑ เส้นทาง	เกษตรกรมีเส้นทางลำเลียงผลผลิตทางการเกษตรเพิ่มขึ้น ทำให้สะดวกในการขนส่ง	กองช่าง

รายละเอียดโครงการพัฒนา  
แผนพัฒนาท้องถิ่น (พ.ศ. ๒๕๖๖ - ๒๕๗๐)  
องค์การบริหารส่วนตำบลนาจ้าว

ยุทธศาสตร์จังหวัดที่ ๑ การพัฒนาเศรษฐกิจให้มีความมั่นคงและมีความสามารถทางการแข่งขัน

- ยุทธศาสตร์การพัฒนาของ อปท. ในเขตจังหวัดที่ ๒ การพัฒนาโครงสร้างพื้นฐาน

๑. ยุทธศาสตร์การพัฒนาด้านโครงสร้างพื้นฐาน

๑.๑ แผนงานอุตสาหกรรมและการโยธา

ที่	โครงการ/กิจกรรม	วัตถุประสงค์	เป้าหมาย (ผลผลิตของ โครงการ)	งบประมาณและที่ผ่านมา					ตัวชี้วัด(KPI)	ผลที่คาดว่าจะได้รับ	หน่วยงาน รับผิดชอบ หลัก
				๒๕๖๖ (บาท)	๒๕๖๗ (บาท)	๒๕๖๘ (บาท)	๒๕๖๙ (บาท)	๒๕๗๐ (บาท)			
๒๔	ก่อสร้างถนนลูกรัง เส้นบ่อน้ำ ขับไปไร่ นายมงคล ศรีวงเนียม (เส้นต่อเติม) หมู่ที่ ๓	เพื่อลำเลียงผลผลิต ทางการเกษตรและสัญจร ไปมาของเกษตรกร	ก่อสร้างถนนลูกรัง หมู่ที่ ๓ ขนาดกว้าง ๕ ม. ยาว ๑,๖๐๐ ม. พร้อมลงบด อัดแน่น	๓๐๐,๐๐๐	-	-	-	๓๐๐,๐๐๐	บ้านโนนสวรรค์ หมู่ที่ ๓ มี ถนนลำเลียงผลผลิตทางการ เกษตรและสัญจรไปมาของ เกษตรกรเพิ่ม ๑ เส้นทาง	เกษตรกรมีเส้นทาง ลำเลียงผลผลิตทางการ เกษตรเพิ่มขึ้น ทำให้ สะดวกในการขนส่ง	กองช่าง
๒๕	ก่อสร้างท่อระบายน้ำ รอบ หมู่บ้านดงเย็น หมู่ที่ ๕	เพื่อให้ระบบการระบาย น้ำในหมู่บ้านและชุมชน ดีขึ้นและยังแก้ไขปัญหาน้ำ ท่วมขังในหมู่บ้าน	ก่อสร้างท่อระบายน้ำ หมู่ที่ ๕ ขนาดท่อ ๐.๔๐x๑.๐๐ ยาว ๑๒๐ ม.	-	-	๔๐๐,๐๐๐	-	-	บ้านดงเย็น หมู่ที่ ๕ มีท่อ ระบายน้ำเพื่อระบายน้ำ เพิ่ม ๑ เส้นทาง	ระบบการระบายน้ำ ในหมู่บ้านและชุมชน ดีขึ้นและยังแก้ไข ปัญหาน้ำท่วมขังลดลง	กองช่าง
๒๖	ก่อสร้างท่อระบายน้ำ รอบ หมู่บ้านขามป้อม หมู่ที่ ๖	เพื่อให้ระบบการระบาย น้ำในหมู่บ้านและชุมชน ดีขึ้นและยังแก้ไขปัญหาน้ำ ท่วมขังในหมู่บ้าน	ก่อสร้างท่อระบายน้ำ หมู่ที่ ๖ ขนาดท่อ ๐.๔๐x๑.๐๐ ยาว ๑๒๐ ม.	-	-	-	๔๐๐,๐๐๐	-	บ้านขามป้อม หมู่ที่ ๖ มี ท่อระบายน้ำเพื่อระบาย น้ำเพิ่ม ๑ เส้นทาง	ระบบการระบายน้ำ ในหมู่บ้านและชุมชน ดีขึ้นและยังแก้ไข ปัญหาน้ำท่วมขังลดลง	กองช่าง
๒๗	ปรับปรุงแท้งค์น้ำประปา หมู่บ้านโนนสวรรค์ หมู่ที่ ๓	เพื่อให้มีที่เก็บบรรจุน้ำ ประปาหมู่บ้านที่มี ขนาดใหญ่กว่าเดิม	ขนาดแท้งค์น้ำประปา .....	-	-	๒๐๐,๐๐๐	-	๒๐๐,๐๐๐	บ้านโนนสวรรค์ มีแท้งค์ ประปาหมู่บ้าน อันใหม่	ระบบจ่ายน้ำประปา ในหมู่บ้านดีขึ้น	กองช่าง

รายละเอียดโครงการพัฒนา  
แผนพัฒนาท้องถิ่น (พ.ศ. ๒๕๖๖ - ๒๕๗๐)  
องค์การบริหารส่วนตำบลนาจิว

แบบ ผ. ๐๒

- ยุทธศาสตร์จังหวัดที่ ๑ การพัฒนาเศรษฐกิจให้มีความมั่นคงและมีความสามารถทางการแข่งขัน
- ยุทธศาสตร์การพัฒนาของ อปท. ในเขตจังหวัดที่ ๒ การพัฒนาโครงสร้างพื้นฐาน
  - ๑. ยุทธศาสตร์การพัฒนาโครงสร้างพื้นฐาน
  - ๑.๑ แผนงานอุตสาหกรรมและการโยธา

ที่	โครงการ/กิจกรรม	วัตถุประสงค์	เป้าหมาย (ผลผลิตของโครงการ)	งบประมาณและที่ผ่านมา					ตัวชี้วัด(KPI)	ผลที่คาดว่าจะได้รับ	หน่วยงานรับผิดชอบหลัก
				๒๕๖๖ (บาท)	๒๕๖๗ (บาท)	๒๕๖๘ (บาท)	๒๕๖๙ (บาท)	๒๕๗๐ (บาท)			
๒๘	ซ่อมแซมถนนลูกรัง ในบ้านนาจิว หมู่ที่ ๑ ๑.เส้นนาจิวเชื่อม โนนสวรรค์ - คำแคน ๒.เส้นนาจิว เชื่อม นาโพธิ์ - ดงน้อย ๓.เส้นนาจิว - โคกผักชี ๔.เส้นนาจิว - คำป่าเตย ๕.เส้นแยกคำป่าเตย - บ้านนาจิว ๖.เส้นแยก๕๐๑๒ เชื่อมนาจิว - โคกผักชี ๗.เส้นนาจิว-ดงเมืองแอม ๘.เส้นนาจิวแยก ขก. ๕๐๑๒ - กกบก	เพื่อให้การคมนาคม สัญจรไปมา สะดวก รวดเร็วขึ้น	ถนนลูกรัง บ้านนาจิว หมู่ที่ ๑เส้น ๑.เส้นนาจิวเชื่อม โนนสวรรค์ - คำแคน ๒.เส้นนาจิว เชื่อม นาโพธิ์ - ดงน้อย ๓.เส้นนาจิว - โคกผักชี ๔.เส้นนาจิว - คำป่าเตย ๕.เส้นแยกคำป่าเตย - บ้านนาจิว ๖.เส้นแยก๕๐๑๒ เชื่อมนาจิว - โคกผักชี ๗.เส้นนาจิว-ดงเมืองแอม ๘.เส้นนาจิวแยก ขก. ๕๐๑๒ - กก บกสัญจรไปมาสะดวกรวดเร็วและ ปลอดภัยมากยิ่งขึ้น	๓๐๐,๐๐๐	๓๐๐,๐๐๐	๓๐๐,๐๐๐	๓๐๐,๐๐๐	๓๐๐,๐๐๐	บ้านนาจิว หมู่ที่ ๑ มีถนนลูกรังที่สัญจรไปมาได้สะดวกขึ้น	ประชาชนสัญจรไปมาสะดวกรวดเร็วและปลอดภัย	กองช่าง

รายละเอียดโครงการพัฒนา  
แผนพัฒนาท้องถิ่น (พ.ศ. ๒๕๖๖ - ๒๕๗๐)  
องค์การบริหารส่วนตำบลนาจ้าว

แบบ ผ. ๐๒

ยุทธศาสตร์จังหวัดที่ ๑ การพัฒนาเศรษฐกิจให้มีความมั่นคงและมีความสามารถทางการแข่งขัน

- ยุทธศาสตร์การพัฒนาของ อปท. ในเขตจังหวัดที่ ๒ การพัฒนาโครงสร้างพื้นฐาน

๑. ยุทธศาสตร์การพัฒนาด้านโครงสร้างพื้นฐาน

๑.๑ แผนงานอุตสาหกรรมและการโยธา

ที่	โครงการ/กิจกรรม	วัตถุประสงค์	เป้าหมาย (ผลผลิตของโครงการ)	งบประมาณและที่ผ่านมา					ตัวชี้วัด(KPI)	ผลที่คาดว่าจะได้รับ	หน่วยงาน รับผิดชอบ หลัก
				๒๕๖๖ (บาท)	๒๕๖๗ (บาท)	๒๕๖๘ (บาท)	๒๕๖๙ (บาท)	๒๕๗๐ (บาท)			
๒๙	ซ่อมแซมถนนลูกรัง บ้านนา จ้อง หมู่ที่ ๒ ๑. เส้นแยกนาจ้องโคกกลาง (นานายโก้) ๒. แยก ๕๐๑๒ - นานายคำ เขียน ๓. แยก ๕๐๑๒ - ที่ สาธารณะบ้านนา จ้อง ๔. เส้นข้าง รร. นาจ้อง - ไป ที่สาธารณะนาจ้อง ๕. เส้นสาธารณะบ้านนาจ้อง - เชื่อม นาจ้าว - โนน สวรรค์ - คำแคน	เพื่อให้การ คมนาคม สัญจร ไปมา สะดวก รวดเร็วขึ้น	ถนนลูกรัง บ้านนาจ้อง หมู่ที่ ๒ เส้น ๑. เส้นแยกนาจ้องโคกกลาง (นานายโก้) ๒. แยก ๕๐๑๒ - นานายคำเขียน ๓. แยก ๕๐๑๒ - ที่สาธารณะ บ้านนา จ้อง ๔. เส้นข้าง รร. นาจ้อง - ไปที่ สาธารณะนาจ้อง ๕. เส้นสาธารณะบ้านนาจ้อง - เชื่อม นาจ้าว - โนนสวรรค์ - คำแคน สัญจรไปมาสะดวก รวดเร็วและปลอดภัยมาก ยิ่งขึ้น	๓๐๐,๐๐๐	๓๐๐,๐๐๐	๓๐๐,๐๐๐	๓๐๐,๐๐๐	๓๐๐,๐๐๐	บ้านนาจ้อง หมู่ที่ ๒ มีถนนลูกรังที่ สัญจรไปมาได้ สะดวกขึ้น	ประชาชนสัญจร ไปมาสะดวก รวดเร็วและ ปลอดภัย	กองช่าง

รายละเอียดโครงการพัฒนา  
แผนพัฒนาท้องถิ่น (พ.ศ. ๒๕๖๖ - ๒๕๗๐)  
องค์การบริหารส่วนตำบลนาจิว

- ยุทธศาสตร์จังหวัดที่ ๑ การพัฒนาเศรษฐกิจให้มีความมั่นคงและมีความสามารถทางการแข่งขัน
- ยุทธศาสตร์การพัฒนาของ อปท. ในเขตจังหวัดที่ ๒ การพัฒนาโครงสร้างพื้นฐาน
๑. ยุทธศาสตร์การพัฒนาด้านโครงสร้างพื้นฐาน
- ๑.๑ แผนงานอุตสาหกรรมและการโยธา

ที่	โครงการ/กิจกรรม	วัตถุประสงค์	เป้าหมาย (ผลผลิตของโครงการ)	งบประมาณและที่ผ่านมา					ตัวชี้วัด(KPI)	ผลที่คาดว่าจะได้รับ	หน่วยงาน รับผิดชอบ หลัก
				๒๕๖๖ (บาท)	๒๕๖๗ (บาท)	๒๕๖๘ (บาท)	๒๕๖๙ (บาท)	๒๕๗๐ (บาท)			
๓๐	ซ่อมแซมถนนลูกรัง บ้านโนนสวรรค์ หมู่ที่ ๓ ๑. เส้นโนนสวรรค์ - เชื่อมนาจิว - คำแคน ๒. เส้นโนนสวรรค์-กกบก ๓. เส้นโนนสวรรค์ - โคกกลาง ๔. เส้นโนนสวรรค์-น้ำซับนายสาย ๕. เส้นแยก ๕๐๑๒ - โคกกลาง(ลานมัน)	เพื่อให้การคมนาคม สัญจรไปมา สะดวก รวดเร็วขึ้น	ถนนลูกรัง บ้านโนนสวรรค์ หมู่ที่ ๓เส้น ๑. เส้นโนนสวรรค์ - เชื่อมนาจิว - คำแคน ๒. เส้นโนนสวรรค์-กกบก ๓. เส้นโนนสวรรค์ - โคกกลาง ๔. เส้นโนนสวรรค์-น้ำซับนายสาย ๕. เส้นแยก ๕๐๑๒ - โคกกลาง(ลานมัน)สัญจรไปมา สะดวก รวดเร็วและปลอดภัยมากยิ่งขึ้น	๓๐๐,๐๐๐	๓๐๐,๐๐๐	๓๐๐,๐๐๐	๓๐๐,๐๐๐	๓๐๐,๐๐๐	บ้านโนนสวรรค์ หมู่ที่ ๓ มีถนนลูกรังที่สัญจรไปมา ได้สะดวกขึ้น	ประชาชนสัญจรไปมาสะดวก รวดเร็วและปลอดภัย	กองช่าง

รายละเอียดโครงการพัฒนา  
แผนพัฒนาท้องถิ่น (พ.ศ. ๒๕๖๖ - ๒๕๗๐)  
องค์การบริหารส่วนตำบลนาจ้าว

ยุทธศาสตร์จังหวัดที่ ๑ การพัฒนาเศรษฐกิจให้มีความมั่นคงและมีความสามารถทางการแข่งขัน

- ยุทธศาสตร์การพัฒนาของ อปท. ในเขตจังหวัดที่ ๒ การพัฒนาโครงสร้างพื้นฐาน

๑. ยุทธศาสตร์การพัฒนาด้านโครงสร้างพื้นฐาน

๑.๑ แผนงานอุตสาหกรรมและการโยธา

ที่	โครงการ/กิจกรรม	วัตถุประสงค์	เป้าหมาย (ผลผลิตของโครงการ)	งบประมาณและที่ผ่านมา					ตัวชี้วัด(KPI)	ผลที่คาดว่าจะได้รับ	หน่วยงาน รับผิดชอบหลัก
				๒๕๖๖ (บาท)	๒๕๖๗ (บาท)	๒๕๖๘ (บาท)	๒๕๖๙ (บาท)	๒๕๗๐ (บาท)			
๓๑	ซ่อมแซมถนนลูกรังบ้านแสงสว่าง หมู่ที่ ๔ ๑. เส้นแสงสว่าง - สีสุขสำราญ ๒. เส้นแสงสว่าง - โนนสมบูรณ์ ๓. เส้นแยก ๕๐๑๒ เชื่อมแสงสว่าง โนนสมบูรณ์ ๔. เส้นแยกแสงสว่างสีสุขสำราญ - วัดป่าแสงสว่าง ๕. เส้นแยก ๕๐๑๒ - วัดป่าห้วยหินลาด ๖. เส้นแยกแสงสว่างสีสุขสำราญ - โคกป่าดู่ ๗. เส้นแยก ๕๐๑๒ - นานายสมพงษ์ ๘. เส้นแยกแสงสว่างสีสุขสำราญ	เพื่อให้การคมนาคม สัญจรไปมา สะดวก รวดเร็วขึ้น	ถนนลูกรังบ้านแสงสว่างหมู่ที่ ๔ ๑. เส้นแสงสว่าง - สีสุขสำราญ ๒. เส้นแสงสว่าง - โนนสมบูรณ์ ๓. เส้นแยก ๕๐๑๒ เชื่อมแสงสว่าง โนนสมบูรณ์ ๔. เส้นแยกแสงสว่างสีสุขสำราญ - วัดป่าแสงสว่าง ๕. เส้นแยก ๕๐๑๒ - วัดป่าห้วยหินลาด ๖. เส้นแยกแสงสว่างสีสุขสำราญ - โคกป่าดู่ ๗. เส้นแยก ๕๐๑๒ - นานายสมพงษ์ ๘. เส้นแยกแสงสว่างสีสุขสำราญ สัญจรไปมาสะดวก รวดเร็ว และปลอดภัยมากยิ่งขึ้น	๓๐๐,๐๐๐	๓๐๐,๐๐๐	๓๐๐,๐๐๐	๓๐๐,๐๐๐	๓๐๐,๐๐๐	บ้านแสงสว่าง หมู่ที่ ๔ มีถนนลูกรังที่สัญจรไปมาได้สะดวกขึ้น	ประชาชนสัญจรไปมาสะดวก รวดเร็ว และปลอดภัย	กองช่าง

รายละเอียดโครงการพัฒนา  
แผนพัฒนาท้องถิ่น (พ.ศ. ๒๕๖๖ - ๒๕๗๐)  
องค์การบริหารส่วนตำบลนาจ้าว

ยุทธศาสตร์จังหวัดที่ ๑ การพัฒนาเศรษฐกิจให้มีความมั่นคงและมีความสามารถทางการแข่งขัน

- ยุทธศาสตร์การพัฒนาของ อปท. ในเขตจังหวัดที่ ๒ การพัฒนาโครงสร้างพื้นฐาน

๑. ยุทธศาสตร์การพัฒนาด้านโครงสร้างพื้นฐาน

๑.๑ แผนงานอุตสาหกรรมและการโยธา

ที่	โครงการ/กิจกรรม	วัตถุประสงค์	เป้าหมาย (ผลผลิตของโครงการ)	งบประมาณและที่ผ่านมา					ตัวชี้วัด(KPI)	ผลที่คาดว่าจะได้รับ	หน่วยงาน รับผิดชอบหลัก
				๒๕๖๖ (บาท)	๒๕๖๗ (บาท)	๒๕๖๘ (บาท)	๒๕๖๙ (บาท)	๒๕๗๐ (บาท)			
๓๒	ซ่อมแซมถนนลูกรัง บ้านดงเย็น หมู่ที่ ๕ ๑. เส้นดงเย็น - เชื่อมขามป้อมหนองแสงน้อย ๒. เส้นดงเย็น - ห้วยอีบีด ๓. เส้นดงเย็น - โรงสูบ ๔. เส้นดงเย็น - ภูทอก ๕. เส้นแยกดงเย็นห้วยอีบีด - ห้วยไม้ตาย ๖. เส้นดงเย็น - ไปหัวฝาย ๗. เส้นวัดป่าดงเย็น - เชื่อมสี่สุขสำราญ ๘. เส้นแยก ๕๐๑๒(คุ้มต้นตาล)	เพื่อให้การคมนาคม สัญจรไปมา สะดวก รวดเร็วขึ้น	ซ่อมแซมถนนลูกรัง บ้านดงเย็น หมู่ ๕ ๑. เส้นดงเย็น - เชื่อมขามป้อมหนองแสงน้อย ๒. เส้นดงเย็น - ห้วยอีบีด ๓. เส้นดงเย็น - โรงสูบ ๔. เส้นดงเย็น - ภูทอก ๕. เส้นแยกดงเย็นห้วยอีบีด - ห้วยไม้ตาย ๖. เส้นดงเย็น - ไปหัวฝาย ๗. เส้นวัดป่าดงเย็น - เชื่อมสี่สุขสำราญ ๘. เส้นแยก ๕๐๑๒(คุ้มต้นตาล) สัญจรไปมาสะดวก รวดเร็วและปลอดภัยมากยิ่งขึ้น	๓๐๐,๐๐๐	๓๐๐,๐๐๐	๓๐๐,๐๐๐	๓๐๐,๐๐๐	๓๐๐,๐๐๐	บ้านดงเย็น หมู่ที่ ๕ มีถนนลูกรังที่สัญจรไปมาได้สะดวกขึ้น	ประชาชนสัญจรไปมาสะดวก รวดเร็วและปลอดภัย	กองช่าง

**รายละเอียดโครงการพัฒนา  
แผนพัฒนาท้องถิ่น (พ.ศ. ๒๕๖๖ - ๒๕๗๐)  
องค์การบริหารส่วนตำบลนาจิว**

ยุทธศาสตร์จังหวัดที่ ๑ การพัฒนาเศรษฐกิจให้มีความมั่นคงและมีความสามารถทางการแข่งขัน

- ยุทธศาสตร์การพัฒนาของ อปท. ในเขตจังหวัดที่ ๒ การพัฒนาโครงสร้างพื้นฐาน

๑. ยุทธศาสตร์การพัฒนาด้านโครงสร้างพื้นฐาน

๑.๑ แผนงานอุตสาหกรรมและการโยธา

ที่	โครงการ/กิจกรรม	วัตถุประสงค์	เป้าหมาย (ผลผลิตของโครงการ)	งบประมาณและที่ผ่านมา					ตัวชี้วัด(KPI)	ผลที่คาดว่าจะได้รับ	หน่วยงาน รับผิดชอบ หลัก
				๒๕๖๖ (บาท)	๒๕๖๗ (บาท)	๒๕๖๘ (บาท)	๒๕๖๙ (บาท)	๒๕๗๐ (บาท)			
๓๓	ซ่อมแซมถนนลูกรัง บ้าน ขามป้อม หมู่ที่ ๖ ๑. เส้นขามป้อม - หนอง แสงน้อย ๒. เส้นขามป้อม-หัวเหว ๓. เส้นแยก ๕๐๑๒ - เชื่อมขามป้อม-หนองแสง น้อย ๔. เส้นขามป้อม-ดงเย็น ๕. เส้นแยกฝายหมู่บ้าน- ไปนาผู้ใหญ่บ้าน	เพื่อให้การ คมนาคม สัญจร ไปมา สะดวก รวดเร็วขึ้น	ถนนลูกรัง บ้านขามป้อม หมู่ที่ ๖เส้น ๑. เส้นขามป้อม - หนองแสง น้อย ๒. เส้นขามป้อม-หัวเหว ๓. เส้นแยก ๕๐๑๒ - เชื่อมขาม ป้อม-หนองแสงน้อย ๔. เส้นขามป้อม-ดงเย็น ๕. เส้นแยกฝายหมู่บ้าน- ไปนาผู้ใหญ่บ้าน สัญจรไปมาสะดวกรวดเร็วและ ปลอดภัยมากยิ่งขึ้น	๓๐๐,๐๐๐	๓๐๐,๐๐๐	๓๐๐,๐๐๐	๓๐๐,๐๐๐	๓๐๐,๐๐๐	บ้านขามป้อม หมู่ที่ ๖ มีถนน ลูกรังที่สัญจรไป มาได้สะดวกขึ้น	ประชาชนสัญจร ไปมาสะดวก รวดเร็วและ ปลอดภัย	กองช่าง



**รายละเอียดโครงการพัฒนา  
แผนพัฒนาท้องถิ่น (พ.ศ. ๒๕๖๖ - ๒๕๗๐)  
องค์การบริหารส่วนตำบลนาจ้าว**

**ยุทธศาสตร์จังหวัดที่ ๑** การพัฒนาเศรษฐกิจให้มีความมั่นคงและมีความสามารถทางการแข่งขัน

- **ยุทธศาสตร์การพัฒนาของ อปท. ในเขตจังหวัดที่ ๒** การพัฒนาโครงสร้างพื้นฐาน

๑. ยุทธศาสตร์การพัฒนาด้านโครงสร้างพื้นฐาน

๑.๑ แผนงานอุตสาหกรรมและการโยธา

ที่	โครงการ/กิจกรรม	วัตถุประสงค์	เป้าหมาย (ผลผลิตของโครงการ)	งบประมาณและที่ผ่านมา					ตัวชี้วัด(KPI)	ผลที่คาดว่าจะได้รับ	หน่วยงาน รับผิดชอบ หลัก
				๒๕๖๖ (บาท)	๒๕๖๗ (บาท)	๒๕๖๘ (บาท)	๒๕๖๙ (บาท)	๒๕๗๐ (บาท)			
๓๔	ซ่อมแซมถนนลูกรัง บ้านนาโพธิ์หมู่ที่ ๗ ๑. เส้นนาโพธิ์-คำแคน ๒. เส้นนาโพธิ์-คำสมบูรณ์ ๓. เส้นนาโพธิ์ - ดงน้อย (พ่อยอม) ๔. เส้นโคกใหญ่-คำสมบูรณ์ ๕. เส้นแยกนาโพธิ์คำแคน - เชื่อมนาโพธิ์คำสมบูรณ์ ๖. เส้นนาโพธิ์-เชื่อมนาจ้าวคำแคน	เพื่อให้การคมนาคม สัญจรไปมา สะดวก รวดเร็วขึ้น	ถนนลูกรัง บ้านนาโพธิ์หมู่ที่ ๗ เส้น ๑. เส้นนาโพธิ์-คำแคน ๒. เส้นนาโพธิ์-คำสมบูรณ์ ๓. เส้นนาโพธิ์ - ดงน้อย (พ่อยอม) ๔. เส้นโคกใหญ่-คำสมบูรณ์ ๕. เส้นแยกนาโพธิ์คำแคน - เชื่อมนาโพธิ์คำสมบูรณ์ ๖. เส้นนาโพธิ์-เชื่อมนาจ้าวคำแคน สัญจรไปมาสะดวก รวดเร็วและปลอดภัยมากยิ่งขึ้น	๓๐๐,๐๐๐	๓๐๐,๐๐๐	๓๐๐,๐๐๐	๓๐๐,๐๐๐	๓๐๐,๐๐๐	บ้านนาโพธิ์หมู่ที่ ๗ มีถนนลูกรังที่สัญจรไปมาได้สะดวกขึ้น	ประชาชนสัญจรไปมาสะดวก รวดเร็วและปลอดภัย	กองช่าง

**รายละเอียดโครงการพัฒนา  
แผนพัฒนาท้องถิ่น (พ.ศ. ๒๕๖๖ - ๒๕๗๐)  
องค์การบริหารส่วนตำบลนาจิว**

ยุทธศาสตร์จังหวัดที่ ๑ การพัฒนาเศรษฐกิจให้มีความมั่นคงและมีความสามารถทางการแข่งขัน

- ยุทธศาสตร์การพัฒนาของ อบท. ในเขตจังหวัดที่ ๒ การพัฒนาโครงสร้างพื้นฐาน

๑. ยุทธศาสตร์การพัฒนาด้านโครงสร้างพื้นฐาน

๑.๑ แผนงานอุตสาหกรรมและการโยธา

ที่	โครงการ/กิจกรรม	วัตถุประสงค์	เป้าหมาย (ผลผลิตของ โครงการ)	งบประมาณและที่ผ่านมา					ตัวชี้วัด(KPI)	ผลที่คาดว่าจะได้รับ	หน่วยงาน รับผิดชอบ หลัก
				๒๕๖๖ (บาท)	๒๕๖๗ (บาท)	๒๕๖๘ (บาท)	๒๕๖๙ (บาท)	๒๕๗๐ (บาท)			
๓๕	ปรับปรุงประปาหมู่บ้าน แสงสว่าง หมู่ที่ ๔	เพื่อให้ประชาชนใน หมู่บ้านมี น้ำประปา ใช้อย่างทั่วถึง	บ้านแสงสว่าง หมู่ ที่ ๔ มีระบบ น้ำประปา ที่ดีขึ้น	๒๐๐,๐๐๐	-	๒๐๐,๐๐๐	-	-	บ้านแสงสว่าง มีระบบน้ำประ ปาที่ดีขึ้น	มีระบบส่ง น้ำประปาใน หมู่บ้านที่ดีขึ้น	กองช่าง
๓๖	ปรับปรุงประปาหมู่บ้าน ขามป้อม หมู่ที่ ๖	เพื่อให้ประชาชนใน หมู่บ้านมี น้ำประปา ใช้อย่างทั่วถึง	บ้านขามป้อม หมู่ ที่ ๖ มีระบบ น้ำประปา ที่ดีขึ้น	-	๒๐๐,๐๐๐	-	-	๒๐๐,๐๐๐	บ้านขามป้อม มีระบบน้ำประ ปาที่ดีขึ้น	มีระบบส่ง น้ำประปาใน หมู่บ้านที่ดีขึ้น	กองช่าง
๓๗	โครงการติดตั้งไฟฟ้าส่อง สว่างสาธารณะ ใน ตำบลนาจิว	เพื่อติดตั้งไฟฟ้าส่อง สว่างสาธารณะใน ตำบลนาจิว	ไฟฟ้าส่องสว่าง สาธารณะในตำบล นาจิวเพิ่มขึ้น	๑๕๐,๐๐๐	๑๕๐,๐๐๐	๑๕๐,๐๐๐	๑๕๐,๐๐๐	๑๕๐,๐๐๐	จำนวนการติดตั้ง และซ่อมแซม ไฟฟ้าส่องสว่าง สาธารณะ	มีไฟฟ้าส่อง สว่างสาธารณะ ภายในตำบลนา จิว	กองช่าง

**รายละเอียดโครงการพัฒนา  
แผนพัฒนาท้องถิ่น (พ.ศ. ๒๕๖๖ - ๒๕๗๐)  
องค์การบริหารส่วนตำบลนาจิว**

ยุทธศาสตร์จังหวัดที่ ๑ การพัฒนาเศรษฐกิจให้มีความมั่นคงและมีความสามารถทางการแข่งขัน

- ยุทธศาสตร์การพัฒนาของ อปท. ในเขตจังหวัดที่ ๒ การพัฒนาโครงสร้างพื้นฐาน

๑. ยุทธศาสตร์การพัฒนาด้านโครงสร้างพื้นฐาน

๑. ๒ แผนงานอุตสาหกรรมและการโยธา

ที่	โครงการ/กิจกรรม	วัตถุประสงค์	เป้าหมาย (ผลผลิตของ โครงการ)	งบประมาณและที่ผ่านมา					ตัวชี้วัด(KPI)	ผลที่คาดว่าจะ ได้รับ	หน่วยงาน รับผิดชอบ หลัก
				๒๕๖๖ (บาท)	๒๕๖๗ (บาท)	๒๕๖๘ (บาท)	๒๕๖๙ (บาท)	๒๕๗๐ (บาท)			
๓๘	โครงการซ่อมแซม ไฟฟ้าส่องสว่างใน ตำบลนาจิว	เพื่อซ่อมแซม ไฟฟ้าส่องสว่าง ในตำบลนาจิว	ไฟฟ้าส่องสว่าง ภายในตำบลนาจิว มีการใช้งานได้ ตามปกติ	๑๐๐,๐๐๐	๑๐๐,๐๐๐	๑๐๐,๐๐๐	๑๐๐,๐๐๐	๑๐๐,๐๐๐	จำนวนจุดการ ซ่อมแซมไฟฟ้า ในตำบลนาจิว	มีการดำเนินการ ซ่อมแซมไฟฟ้าใน ตำบลนาจิว	กองช่าง
๓๙	ก่อสร้างฝายน้ำล้น จากหนองบัวแดง ลงไปหนองกกโดน บ้านแสงสว่าง หมู่ ที่ ๔	เพื่อปล่อยน้ำลง ไปกักเก็บไว้เพื่อ ทำน้ำประปา หมู่บ้าน	ก่อสร้างฝายน้ำล้น ขนาดสันฝายสูง..... ม. ผนังข้างสูง.....ม. กว้าง .....ม.	-	๕๐๐,๐๐๐	-	-	-	บ้านแสงสว่าง หมู่ที่ ๔ มีฝาย น้ำล้น เพิ่ม ๑ ที่	มีที่กักเก็บน้ำไป ทำน้ำประปา หมู่บ้านอย่าง เพียงพอ	กองช่าง
<b>รวมทั้งหมด ๓๙ โครงการ</b>											

## ๑.๒ แผนงานเคหะและชุมชน

**รายละเอียดโครงการพัฒนา  
แผนพัฒนาท้องถิ่น (พ.ศ. ๒๕๖๖ - ๒๕๗๐)  
องค์การบริหารส่วนตำบลนาจิว**

แบบ ผ. ๐๒

**ยุทธศาสตร์จังหวัดที่ ๑** การพัฒนาเศรษฐกิจให้มีความมั่นคงและมีความสามารถทางการแข่งขัน

- **ยุทธศาสตร์การพัฒนาของ อบท. ในเขตจังหวัดที่ ๒** การพัฒนาโครงสร้างพื้นฐาน

๑. ยุทธศาสตร์การพัฒนาด้านโครงสร้างพื้นฐาน

๑. ๒ แผนงานเคหะและชุมชน

ที่	โครงการ/กิจกรรม	วัตถุประสงค์	เป้าหมาย (ผลผลิตของโครงการ)	งบประมาณและที่ผ่านมา					ตัวชี้วัด(KPI)	ผลที่คาดว่าจะได้รับ	หน่วยงาน รับผิดชอบหลัก
				๒๕๖๖ (บาท)	๒๕๖๗ (บาท)	๒๕๖๘ (บาท)	๒๕๖๙ (บาท)	๒๕๗๐ (บาท)			
๑	อุดหนุนการไฟฟ้าส่วนภูมิภาค อ.น้ำพอง ตามโครงการขยาย เขตไฟฟ้าแรงต่ำบ้านโนนสวรรค์ หมู่ที่ ๓	เพื่อให้ประชาชน มีไฟฟ้าใช้ อย่างทั่วถึง	ขยายเขตไฟฟ้าแรงต่ำ บ้านโนนสวรรค์ หมู่ที่ ๓ ตามแบบการไฟฟ้าส่วน ภูมิภาคกำหนด	-	-	๕๐,๐๐๐	-	-	ขยายเขตไฟฟ้า แรงต่ำ เพิ่ม ๑ จุด	ประชาชนมี ไฟฟ้าใช้อย่าง ทั่วถึง	กองช่าง/ การไฟฟ้า ส่วนภูมิภาค
๒	อุดหนุนการไฟฟ้าส่วนภูมิภาค อ.น้ำพอง ตามโครงการขยาย เขตไฟฟ้าแรงต่ำเส้นหน้าบ้าน นางลัดดา จิตอำ -บ้านนางพัชริ ดา ไวกำ บ้านแสงสว่าง หมู่ที่ ๔	เพื่อให้ประชาชน มีไฟฟ้าใช้ อย่างทั่วถึง	ขยายเขตไฟฟ้าแรงต่ำ บ้านแสงสว่าง หมู่ที่ ๔ ตามแบบการไฟฟ้าส่วน ภูมิภาคกำหนด	๕๐,๐๐๐	-	-	-	-	ขยายเขตไฟฟ้า แรงต่ำ เพิ่ม ๑ จุด	ประชาชนมี ไฟฟ้าใช้อย่าง ทั่วถึง	กองช่าง/ การไฟฟ้า ส่วนภูมิภาค
๓	อุดหนุนการไฟฟ้าส่วนภูมิภาค อ.น้ำพอง ตามโครงการขยาย เขตไฟฟ้าเพื่อการเกษตร เส้นไป บ้านสำราญ และทางไปบ้านโนน สมบูรณ์ บ้านแสงสว่าง หมู่ที่ ๔	เพื่อให้ประชาชน มีไฟฟ้าใช้ อย่างทั่วถึง	ขยายเขตไฟฟ้าเพื่อ การเกษตร บ้านแสง สว่าง หมู่ที่ ๔ตามแบบ การไฟฟ้าส่วนภูมิภาค กำหนด	-	๕๐,๐๐๐	-	-	-	ขยายเขตไฟฟ้า แรงต่ำ เพิ่ม ๑ จุด	ประชาชนมี ไฟฟ้าใช้อย่าง ทั่วถึง	กองช่าง/ การไฟฟ้า ส่วนภูมิภาค

**รายละเอียดโครงการพัฒนา  
แผนพัฒนาท้องถิ่น (พ.ศ. ๒๕๖๖ - ๒๕๗๐)  
องค์การบริหารส่วนตำบลนาจิว**

แบบ ผ. ๐๒

**ยุทธศาสตร์จังหวัดที่ ๑** การพัฒนาเศรษฐกิจให้มีความมั่นคงและมีความสามารถทางการแข่งขัน

- **ยุทธศาสตร์การพัฒนาของ อบท. ในเขตจังหวัดที่ ๒** การพัฒนาโครงสร้างพื้นฐาน

๑. ยุทธศาสตร์การพัฒนาด้านโครงสร้างพื้นฐาน

๑. ๒ แผนงานเคหะและชุมชน

ที่	โครงการ/กิจกรรม	วัตถุประสงค์	เป้าหมาย (ผลผลิตของโครงการ)	งบประมาณและที่ผ่านมา					ตัวชี้วัด(KPI)	ผลที่คาดว่าจะได้รับ	หน่วยงาน รับผิดชอบ หลัก
				๒๕๖๖ (บาท)	๒๕๖๗ (บาท)	๒๕๖๘ (บาท)	๒๕๖๙ (บาท)	๒๕๗๐ (บาท)			
๔	อุดหนุนการไฟฟ้าส่วนภูมิภาค อ.น้ำพอง ตามโครงการขยาย เขตไฟฟ้าแรงต่ำระหว่างบ้าน ขามป้อม เส้น บ้านหนองแสง น้อย หมู่ที่ ๖	เพื่อให้ประชา ชนมีไฟฟ้าใช้ อย่างทั่วถึง	ขยายเขตไฟฟ้าแรงต่ำ บ้านขามป้อม หมู่ที่ ๖ ตามแบบการไฟฟ้าส่วน ภูมิภาคกำหนด	-	-	๕๐,๐๐๐	-	-	ขยายเขต ไฟฟ้าแรงต่ำ เพิ่ม ๑ จุด	ประชาชนมี ไฟฟ้าใช้อย่าง ทั่วถึง	กองช่าง/ การไฟฟ้า ส่วนภูมิภาค
๕	อุดหนุนการไฟฟ้าส่วนภูมิภาค อ.น้ำพอง ตามโครงการขยาย เขตไฟฟ้าเพื่อการเกษตร ไปดง น้อย บ้านนาโพธิ์ หมู่ที่ ๗	เพื่อให้ประชา ชนมีไฟฟ้าใช้ อย่างทั่วถึง	ขยายเขตไฟฟ้าเพื่อ การเกษตร บ้านนาโพธิ์ หมู่ที่ ๗ ตามแบบการ ไฟฟ้าส่วนภูมิภาค กำหนด	-	๑๐๐,๐๐๐	-	-	-	ขยายเขต ไฟฟ้าแรงต่ำ เพิ่ม ๑ จุด	ประชาชนมี ไฟฟ้าใช้อย่าง ทั่วถึง	กองช่าง/ การไฟฟ้า ส่วนภูมิภาค
๖	อุดหนุนการไฟฟ้าส่วนภูมิภาค อ.น้ำพอง ตามโครงการขยาย เขตไฟฟ้า ถนนหนองตะนา บ้าน นาโพธิ์ หมู่ที่ ๗	เพื่อให้ประชา ชนมีไฟฟ้าใช้ อย่างทั่วถึง	ขยายเขตไฟฟ้าบ้านนา โพธิ์ หมู่ที่ ๗ตามแบบ การไฟฟ้าส่วนภูมิภาค กำหนด	-	๖๐,๐๐๐	-	-	-	ขยายเขต ไฟฟ้าแรงต่ำ เพิ่ม ๑ จุด	ประชาชนมี ไฟฟ้าใช้อย่าง ทั่วถึง	กองช่าง/ การไฟฟ้า ส่วนภูมิภาค
<b>รวมทั้งหมด ๖ โครงการ</b>				<b>๕๐,๐๐๐</b>	<b>๒๑๐,๐๐๐</b>	<b>๑๐๐,๐๐๐</b>	<b>-</b>	<b>-</b>			

## ๑.๓ แผนงานการเกษตร

รายละเอียดโครงการพัฒนา  
แผนพัฒนาท้องถิ่น (พ.ศ. ๒๕๖๖ - ๒๕๗๐)  
องค์การบริหารส่วนตำบลนาจิว

แบบ ผ. ๐๒

ยุทธศาสตร์จังหวัดที่ ๑ การพัฒนาเศรษฐกิจให้มีความมั่นคงและมีความสามารถทางการแข่งขัน

- ยุทธศาสตร์การพัฒนาของ อปท. ในเขตจังหวัดที่ ๒ การพัฒนาโครงสร้างพื้นฐาน

๑. ยุทธศาสตร์การพัฒนาด้านโครงสร้างพื้นฐาน

๑.๓ แผนงานการเกษตร

ที่	โครงการ/ กิจกรรม	วัตถุประสงค์	เป้าหมาย (ผลผลิตของโครงการ)	งบประมาณและที่ผ่านมา					ตัวชี้วัด(KPI)	ผลที่คาดว่าจะได้รับ	หน่วยงาน รับผิดชอบ หลัก
				๒๕๖๖ (บาท)	๒๕๖๗ (บาท)	๒๕๖๘ (บาท)	๒๕๖๙ (บาท)	๒๕๗๐ (บาท)			
๑	ขุดลอกหนองกก โดนบ้านแสงสว่าง หมู่ที่ ๔	เพื่อแก้ไขปัญหาการขาด แคลนน้ำในการอุปโภค- บริโภค และการเกษตร	กว้าง ๗๐ ม. ยาว ๑๔๐.ม. ลึก เดิมโดยเฉลี่ย ๓ ม. ขุดให้ลึก จากเดิม ๓.๕๐ม. รวมลึก ๓.๕๐ม.ลาดเอียง ๑:๑.๕	-	-	๕๐๐,๐๐๐	-		มีน้ำอุปโภค- บริโภค และ การเกษตรเพิ่ม มากขึ้น	ประชาชนในพื้นที่มี น้ำอุปโภค-บริโภค และการเกษตรเพิ่ม มากขึ้น	กองช่าง
๒	ขุดลอกหนอง ประปา บ้าน ขามป้อม หมู่ที่ ๖	เพื่อแก้ไขปัญหาการขาด แคลนน้ำในการอุป โภค- บริโภค และการเกษตร	กว้าง ๖๐.ม. ยาว ๘๕.ม. ลึก ๓.๕๐ .ม. ลาดเอียง ๑:๑.๕	-	๕๐๐,๐๐๐	-	-		มีน้ำอุปโภค- บริโภค และ การเกษตรเพิ่ม มากขึ้น	ประชาชนในพื้นที่มี น้ำอุปโภค-บริโภค และการเกษตรเพิ่ม มากขึ้น	กองช่าง
<b>รวมทั้งหมด ๒ โครงการ</b>				-	๕๐๐,๐๐๐	๕๐๐,๐๐๐	-	-			



## ๒. ยุทธศาสตร์การพัฒนาด้านคุณภาพชีวิต และสังคมที่มีคุณภาพ

### ๒.๑ แผนงานการศึกษา

**รายละเอียดโครงการพัฒนา  
แผนพัฒนาท้องถิ่น (พ.ศ. ๒๕๖๖ - ๒๕๗๐)  
องค์การบริหารส่วนตำบลนาจิว**

แบบ ผ. ๐๒

**ยุทธศาสตร์จังหวัดที่ ๒** การพัฒนาคนและสังคมที่มีคุณภาพ

- **ยุทธศาสตร์การพัฒนาของ อปท. ในเขตจังหวัดที่ ๓** การพัฒนาการศึกษาและศักยภาพพลเมือง

๒. ยุทธศาสตร์พัฒนาด้านคุณภาพชีวิตและสังคมที่มีคุณภาพ

๒.๑ แผนงานการศึกษา

ที่	โครงการ/กิจกรรม	วัตถุประสงค์	เป้าหมาย (ผลผลิตของ โครงการ)	งบประมาณและที่ผ่านมา					ตัวชี้วัด(KPI)	ผลที่คาดว่าจะ ได้รับ	หน่วยงาน รับผิดชอบ หลัก
				๒๕๖๖ (บาท)	๒๕๖๗ (บาท)	๒๕๖๘ (บาท)	๒๕๖๙ (บาท)	๒๕๗๐ (บาท)			
๑.	โครงการปรับปรุงภูมิทัศน์ศูนย์พัฒนาเด็กเล็ก อบต.นาจิว	เพื่อการปรับปรุงภูมิทัศน์ศูนย์พัฒนาเด็กเล็ก อบต.นาจิว	ศูนย์พัฒนาเด็กเล็กมีภูมิทัศน์ที่สวยงามและน่าอยู่มากขึ้น	๑๐๐,๐๐๐	๑๐๐,๐๐๐	๑๐๐,๐๐๐	๑๐๐,๐๐๐	๑๐๐,๐๐๐	พื้นที่การปรับปรุงภูมิทัศน์ศูนย์พัฒนาเด็กเล็ก อบต.นาจิว	ศูนย์พัฒนาเด็กเล็ก อบต. นาจิวมีการปรับปรุงภูมิทัศน์	กองการศึกษา
๒.	โครงการสนับสนุนค่าใช้จ่ายการบริหารสถานศึกษา ศูนย์พัฒนาเด็กเล็กวัดโพธิ์ศรีสำราญ ตามโครงการจัดนิทรรศการผลงานเด็กนักเรียนและอาเซียน	เพื่อจัดกิจกรรมนิทรรศการผลงานเด็กและจัดหาสื่อการเรียนรู้อุปกรณ์ของศูนย์พัฒนาฯ	จัดนิทรรศการผลงานเด็กและจัดหาสื่อการเรียนรู้ของศูนย์พัฒนาฯ	๔๐,๐๐๐	๔๐,๐๐๐	๔๐,๐๐๐	๔๐,๐๐๐	๔๐,๐๐๐	จำนวนผู้เข้าร่วมกิจกรรมของศูนย์พัฒนาเด็กเล็กอบต.นาจิว	มีการจัดนิทรรศการผลงานเด็กและจัดหาสื่อการเรียนรู้ของศูนย์พัฒนาเด็กเล็กอบต.นาจิว	กองการศึกษา
๓.	โครงการสนับสนุนค่าใช้จ่ายการบริหารสถานศึกษา ศูนย์พัฒนาเด็กเล็กวัดโพธิ์ศรีสำราญ ตามโครงการศึกษาดูงานธรรมชาติและสิ่งแวดล้อม	เพื่อการศึกษาดูงานธรรมชาติและสิ่งแวดล้อมของศูนย์พัฒนาเด็กเล็ก อบต.นาจิว	เด็กเล็กได้ศึกษาดูงานธรรมชาติและสิ่งแวดล้อม	๑๒๐,๐๐๐	๑๒๐,๐๐๐	๑๒๐,๐๐๐	๑๒๐,๐๐๐	๑๒๐,๐๐๐	จำนวนผู้เข้าร่วมโครงการศึกษาดูงานของศูนย์พัฒนาเด็กเล็กอบต.นาจิว	มีการจัดการศึกษาดูงานธรรมชาติและสิ่งแวดล้อมของศูนย์พัฒนาเด็กเล็ก อบต.	กองการศึกษา

รายละเอียดโครงการพัฒนา  
แผนพัฒนาท้องถิ่น (พ.ศ. ๒๕๖๖ - ๒๕๗๐)  
องค์การบริหารส่วนตำบลนาจิว

แบบ ผ. ๐๒

ยุทธศาสตร์จังหวัดที่ ๒ การพัฒนาคนและสังคมที่มีคุณภาพ

- ยุทธศาสตร์การพัฒนาของ อปท. ในเขตจังหวัดที่ ๓ การพัฒนาการศึกษาและศักยภาพพลเมือง

๒. ยุทธศาสตร์การพัฒนาด้านคุณภาพชีวิตและสังคมที่มีคุณภาพ

๒.๑ แผนงานการศึกษา

ที่	โครงการ/กิจกรรม	วัตถุประสงค์	เป้าหมาย (ผลผลิตของ โครงการ)	งบประมาณและที่ผ่านมา					ตัวชี้วัด(KPI)	ผลที่คาดว่าจะได้รับ	หน่วยงาน รับผิดชอบ หลัก
				๒๕๖๖ (บาท)	๒๕๖๗ (บาท)	๒๕๖๘ (บาท)	๒๕๖๙ (บาท)	๒๕๗๐ (บาท)			
๔.	โครงการสนับสนุนค่าใช้จ่ายการบริหารสถานศึกษา ศูนย์พัฒนาเด็กเล็กวัดโพธิ์ศรีสำราญ ตามโครงการพัฒนาศักยภาพครูและบุคลากรทางการศึกษา	เพื่อพัฒนาศักยภาพครูและบุคลากรทางการศึกษา	คณะกรรมการบริหารศูนย์พัฒนาเด็กเล็กบุคลากรทางการศึกษา	๑๓๐,๐๐๐	๑๓๐,๐๐๐	๑๓๐,๐๐๐	๑๓๐,๐๐๐	๑๓๐,๐๐๐	จำนวนผู้เข้าร่วมโครงการพัฒนาศักยภาพครูฯ	ครูและบุคลากรทางการศึกษามีศักยภาพมากขึ้น	กองการศึกษา
๕.	โครงการสนับสนุนค่าใช้จ่ายการบริหารสถานศึกษา ศูนย์พัฒนาเด็กเล็กวัดโพธิ์ศรีสำราญ ตามโครงการส่งเสริมการพัฒนาคุณภาพเด็กและเยาวชน	เพื่อจัดกิจกรรมส่งเสริมการพัฒนาคุณภาพเด็กและเยาวชน	เด็กและเยาวชนในเขตตำบลนาจิว ได้รับการพัฒนาคุณภาพมากขึ้น	๑๕๐,๐๐๐	๑๕๐,๐๐๐	๑๕๐,๐๐๐	๑๕๐,๐๐๐	๑๕๐,๐๐๐	จำนวนเด็กและเยาวชนผู้เข้าร่วมกิจกรรม	มีการพัฒนาคุณภาพเด็กและเยาวชนในตำบลนาจิว	กองการศึกษา
๖.	โครงการสนับสนุนค่าใช้จ่ายการบริหารสถานศึกษา ศูนย์พัฒนาเด็กเล็กวัดโพธิ์ศรีสำราญ ตามโครงการปฐมนิเทศ/ประชุมผู้ปกครองศูนย์พัฒนาเด็กเล็ก อบต.	เพื่อการปฐมนิเทศ/ประชุมผู้ปกครองศูนย์พัฒนาเด็กเล็ก	ผู้ปกครองได้รับการปฐมนิเทศครบทุกคน	๑๐,๐๐๐	๑๐,๐๐๐	๑๐,๐๐๐	๑๐,๐๐๐	๑๐,๐๐๐	จำนวนผู้เข้าร่วมกิจกรรมการปฐมนิเทศ	มีการปฐมนิเทศ/ประชุมผู้ปกครองศูนย์พัฒนาเด็กเล็ก	กองการศึกษา

รายละเอียดโครงการพัฒนา  
แผนพัฒนาท้องถิ่น (พ.ศ. ๒๕๖๖ - ๒๕๗๐)  
องค์การบริหารส่วนตำบลนาจ้าว

แบบ ผ. ๐๒

ยุทธศาสตร์จังหวัดที่ ๒ การพัฒนาคนและสังคมที่มีคุณภาพ

- ยุทธศาสตร์การพัฒนาของ อปท. ในเขตจังหวัดที่ ๓ การพัฒนาการศึกษาและศักยภาพพลเมือง

๒. ยุทธศาสตร์การพัฒนาด้านคุณภาพชีวิตและสังคมที่มีคุณภาพ

๒.๑ แผนงานการศึกษา

ที่	โครงการ/กิจกรรม	วัตถุประสงค์	เป้าหมาย (ผลผลิตของ โครงการ)	งบประมาณและที่ผ่านมา					ตัวชี้วัด(KPI)	ผลที่คาดว่าจะได้รับ	หน่วยงาน รับผิดชอบ หลัก
				๒๕๖๖ (บาท)	๒๕๖๗ (บาท)	๒๕๖๘ (บาท)	๒๕๖๙ (บาท)	๒๕๗๐ (บาท)			
๗.	โครงการสนับสนุนค่าใช้จ่ายการบริหารสถานศึกษา ศูนย์พัฒนาเด็กเล็กวัดโพธิ์ศรีสำราญ ตาม โครงการการแข่งขันทักษะวิชาการระดับอำเภอเขาสวนกวาง	เพื่อการดำเนินกิจกรรมการแข่งขันทักษะวิชาการอำเภอ	แข่งขันทักษะวิชาการอำเภอ	๑๕๐,๐๐๐	๑๕๐,๐๐๐	๑๕๐,๐๐๐	๑๕๐,๐๐๐	๑๕๐,๐๐๐	จำนวนการจัดกิจกรรมและ ผู้เข้าร่วมกิจกรรม	มีกิจกรรมร่วม ได้รับความรู้จาก การแข่งขัน ทักษะวิชาการ	กองการศึกษา
๘.	โครงการสนับสนุนค่าใช้จ่ายการบริหารสถานศึกษา ศูนย์พัฒนาเด็กเล็กวัดโพธิ์ศรีสำราญ ตามโครงการการแข่งขันทักษะวิชาการระดับจังหวัด	เพื่อการดำเนินกิจกรรมการแข่งขันทักษะวิชาการจังหวัด	ได้ร่วมการแข่งขันทักษะวิชาการระดับจังหวัด	๕๐,๐๐๐	๕๐,๐๐๐	๕๐,๐๐๐	๕๐,๐๐๐	๕๐,๐๐๐	จำนวนการจัดกิจกรรมและ ผู้เข้าร่วม กิจกรรม	กิจกรรมร่วม ได้รับความรู้ จากการแข่งขัน ทักษะวิชาการ ระดับจังหวัด	กองการศึกษา
๙.	โครงการสนับสนุนค่าใช้จ่ายการบริหารสถานศึกษา ศูนย์พัฒนาเด็กเล็กวัดโพธิ์ศรีสำราญ ตามโครงการฟันสวย ยิ้มหวาน ศูนย์พัฒนาเด็กเล็ก	เพื่อจัดกิจกรรมฟันสวย ยิ้มหวานศพด.อบต.นาจ้าว	เด็กเล็ก ศูนย์ อบต.นาจ้าว มี ฟันสวย ยิ้ม หวาน	๑๐,๐๐๐	๑๐,๐๐๐	๑๐,๐๐๐	๑๐,๐๐๐	๑๐,๐๐๐	จำนวนผู้เข้าร่วมกิจกรรมฟัน สวย ยิ้มหวาน	ผู้เข้าร่วม กิจกรรมมี สุขภาพฟันดี หรือฟันสวย ยิ้มหวาน	กองการศึกษา

รายละเอียดโครงการพัฒนา  
แผนพัฒนาท้องถิ่น (พ.ศ. ๒๕๖๖ - ๒๕๗๐)  
องค์การบริหารส่วนตำบลนาจ้าว

แบบ ผ. ๐๒

ยุทธศาสตร์จังหวัดที่ ๒ การพัฒนาคนและสังคมที่มีคุณภาพ

- ยุทธศาสตร์การพัฒนาของ อปท. ในเขตจังหวัดที่ ๓ การพัฒนาการศึกษาและศักยภาพพลเมือง

๒. ยุทธศาสตร์การพัฒนาด้านคุณภาพชีวิตและสังคมที่มีคุณภาพ

๒.๑ แผนงานการศึกษา

ที่	โครงการ/กิจกรรม	วัตถุประสงค์	เป้าหมาย (ผลผลิตของ โครงการ)	งบประมาณและที่ผ่านมา					ตัวชี้วัด(KPI)	ผลที่คาดว่าจะได้รับ	หน่วยงาน รับผิดชอบ หลัก
				๒๕๖๖ (บาท)	๒๕๖๗ (บาท)	๒๕๖๘ (บาท)	๒๕๖๙ (บาท)	๒๕๗๐ (บาท)			
๑๐.	โครงการอาหารเสริม(นม) สำหรับศูนย์พัฒนาเด็กเล็ก อบต.นาจ้าว	เพื่อให้การสนับสนุนอาหารเสริม (นม) สำหรับศพด.อบต.นาจ้าว	ศูนย์พัฒนาเด็กเล็ก ได้รับการจัดสรรอาหารเสริม(นม)ครบทุกคน	๓๐๐,๐๐๐	๓๐๐,๐๐๐	๓๐๐,๐๐๐	๓๐๐,๐๐๐	๓๐๐,๐๐๐	จำนวนเด็กเล็กของศูนย์พัฒนาเด็กเล็กที่ได้รับอาหารเสริม(นม)ครบถ้วน	เด็กเล็กของศูนย์พัฒนาเด็กเล็กได้รับอาหารเสริม(นม)ครบถ้วน	กองการศึกษา
๑๑.	โครงการสนับสนุนค่าใช้จ่ายการบริหารสถานศึกษา ศูนย์พัฒนาเด็กเล็กวัดโพธิ์ศรี สำราญ ตามโครงการอาหารกลางวันสำหรับเด็กศูนย์พัฒนาเด็กเล็กอบต.นาจ้าว	เพื่อค่าอาหารกลางวันเด็ก ศูนย์พัฒนาเด็กเล็กนาจ้าว	ศูนย์พัฒนาเด็กเล็ก ได้รับการจัดสรรอาหารครบทุกคน	๕๔๐,๐๐๐	๕๔๐,๐๐๐	๕๔๐,๐๐๐	๕๔๐,๐๐๐	๕๔๐,๐๐๐	จำนวนเด็กเล็กที่ได้รับอาหารกลางวันในศูนย์พัฒนาเด็กเล็กนาจ้าว	ศูนย์พัฒนาเด็กเล็กนาจ้าวได้รับงบรับประทานค่าอาหารกลางวัน	กองการศึกษา
๑๒.	โครงการสนับสนุนค่าใช้จ่ายการบริหารสถานศึกษา ศูนย์พัฒนาเด็กเล็กวัดโพธิ์ศรี สำราญ ตามโครงการจัดการศึกษาสำหรับ ศพด.	เพื่อเป็นค่าจัดการการศึกษาตั้งแต่ปฐมวัย อายุ ๓ - ๕ ปี ศพด. อบต.นาจ้าว	จัดการการศึกษาตั้งแต่ปฐมวัย อายุ ๓ - ๕ ปี ศพด.อบต.นาจ้าว	๑๐๐,๐๐๐	๑๐๐,๐๐๐	๑๐๐,๐๐๐	๑๐๐,๐๐๐	๑๐๐,๐๐๐	จำนวนเด็กเล็กที่ได้รับการสนับสนุนใน ศพด.อบต.นาจ้าว	ได้รับงบค่าจัดการการศึกษาตั้งแต่ปฐมวัย อายุ ๓ - ๕ ปี ศพด.	กองการศึกษา

**รายละเอียดโครงการพัฒนา  
แผนพัฒนาท้องถิ่น (พ.ศ. ๒๕๖๖ - ๒๕๗๐)  
องค์การบริหารส่วนตำบลนาจิว**

แบบ ผ. ๐๒

**ยุทธศาสตร์จังหวัดที่ ๒** การพัฒนาคนและสังคมที่มีคุณภาพ

- **ยุทธศาสตร์การพัฒนาของ อปท. ในเขตจังหวัดที่ ๓** การพัฒนาการศึกษาและศักยภาพพลเมือง

๒. ยุทธศาสตร์การพัฒนาด้านคุณภาพชีวิตและสังคมที่มีคุณภาพ

๒.๑ แผนงานการศึกษา

ที่	โครงการ/กิจกรรม	วัตถุประสงค์	เป้าหมาย (ผลผลิตของ โครงการ)	งบประมาณและที่ผ่านมา					ตัวชี้วัด(KPI)	ผลที่คาดว่าจะได้รับ	หน่วยงาน รับผิดชอบ หลัก
				๒๕๖๖ (บาท)	๒๕๖๗ (บาท)	๒๕๖๘ (บาท)	๒๕๖๙ (บาท)	๒๕๗๐ (บาท)			
๑๓.	โครงการสนับสนุนค่าใช้จ่าย การบริหารสถานศึกษา ศูนย์ พัฒนาเด็กเล็กวัดโพธิ์ศรี สำราญ ตามโครงการจัด การศึกษา ค่าจัดการเรียน การสอน(รายหัว)	เพื่อเป็นค่าใช้จ่าย จัดการศึกษา ค่า จัดการเรียนการ สอน(รายหัว)	จัดการศึกษา ค่า จัดการเรียนการ สอน(รายหัว)	๒๐๐,๐๐๐	๒๐๐,๐๐๐	๒๐๐,๐๐๐	๒๐๐,๐๐๐	๒๐๐,๐๐๐	จำนวนงบจัด การศึกษา ค่า จัดการเรียน การสอน(ราย หัว)	ได้รับงบจัด การศึกษา ค่า จัดการเรียนการ สอน(รายหัว)	กองการ ศึกษา
๑๔.	โครงการอุดหนุนโรงเรียน ตามแนวทางเศรษฐกิจ พอเพียงใน ร.ร.บ้านนาจิว- นาโพธิ์ หมู่ที่ ๑	เพื่ออุดหนุนโรงเรียน นาจิว – นาโพธิ์ตาม แนวทางเศรษฐกิจ พอเพียง	ส่งเสริมแนวทาง เศรษฐกิจพอเพียง ใน ร.ร.บ้านนาจิว- นาโพธิ์ หมู่ที่ ๑	๓๐,๐๐๐	๓๐,๐๐๐	๓๐,๐๐๐	๓๐,๐๐๐	๓๐,๐๐๐	จำนวนโครงการ ที่ได้รับการ อุดหนุน	มีการอุดหนุนโครง การตามแนวทาง เศรษฐกิจพอเพียง	ร.ร. บ้าน นาจิว- นาโพธิ์/ กอง การศึกษา
๑๕.	โครงการอุดหนุนโรงเรียน ตามแนวทางเศรษฐกิจ พอเพียงในร.ร.บ้านนาจิว หมู่ที่ ๒	เพื่ออุดหนุนโรงเรียน นาจิวตามแนวทาง เศรษฐกิจพอเพียง	ส่งเสริมแนวทาง เศรษฐกิจพอเพียง ใน ร.ร.บ้านนาจิว	๒๐,๐๐๐	๒๐,๐๐๐	๒๐,๐๐๐	๒๐,๐๐๐	๒๐,๐๐๐	จำนวนโครงการ ที่ได้รับการ อุดหนุน	มีการอุดหนุนโครง การตามแนวทาง เศรษฐกิจพอเพียง	ร.ร. บ้าน นาจิว/ กอง การศึกษา

รายละเอียดโครงการพัฒนา  
แผนพัฒนาท้องถิ่น (พ.ศ. ๒๕๖๖ - ๒๕๗๐)  
องค์การบริหารส่วนตำบลนาจ้าว

ยุทธศาสตร์จังหวัดที่ ๒ การพัฒนาคนและสังคมที่มีคุณภาพ

- ยุทธศาสตร์การพัฒนาของ อปท. ในเขตจังหวัดที่ ๓ การพัฒนาการศึกษาและศักยภาพพลเมือง

๒. ยุทธศาสตร์การพัฒนาด้านคุณภาพชีวิตและสังคมที่มีคุณภาพ

๒.๑ แผนงานการศึกษา

ที่	โครงการ/กิจกรรม	วัตถุประสงค์	เป้าหมาย (ผลผลิตของ โครงการ)	งบประมาณและที่ผ่านมา					ตัวชี้วัด(KPI)	ผลที่คาดว่าจะ ได้รับ	หน่วยงาน รับผิดชอบ หลัก
				๒๕๖๖ (บาท)	๒๕๖๗ (บาท)	๒๕๖๘ (บาท)	๒๕๖๙ (บาท)	๒๕๗๐ (บาท)			
๑๖	โครงการอุดหนุนโรงเรียนตามแนวทางเศรษฐกิจพอเพียงในโรงเรียนบ้านโนนสวรรค์ หมู่ที่ ๓	เพื่ออุดหนุนโรงเรียนบ้านโนนสวรรค์ตามแนวทางเศรษฐกิจพอเพียง	ส่งเสริมแนวทางเศรษฐกิจพอเพียงใน ร.ร.บ้านโนนสวรรค์	๒๐,๐๐๐	๒๐,๐๐๐	๒๐,๐๐๐	๒๐,๐๐๐	๒๐,๐๐๐	- มีความสามัคคีและความร่วมมือกัน - มีการรวมกลุ่มพัฒนาอาชีพ	มีการอุดหนุนโครงการตามแนวทางเศรษฐกิจพอเพียง	ร.ร.บ้านโนนสวรรค์ / กองการศึกษา
๑๗	โครงการอุดหนุนโรงเรียนตามแนวทางเศรษฐกิจพอเพียงในโรงเรียนบ้านแสงสว่าง หมู่ที่ ๔	เพื่ออุดหนุนโรงเรียนบ้านแสงสว่างตามแนวทางเศรษฐกิจพอเพียง	ส่งเสริมแนวทางเศรษฐกิจพอเพียงใน ร.ร.บ้านแสงสว่าง	๒๐,๐๐๐	๒๐,๐๐๐	๒๐,๐๐๐	๒๐,๐๐๐	๒๐,๐๐๐	- มีความสามัคคีและความร่วมมือกัน - มีการรวมกลุ่มพัฒนาอาชีพ	มีการอุดหนุนโครงการตามแนวทางเศรษฐกิจพอเพียง	ร.ร.บ้านแสงสว่าง / กองการศึกษา
๑๘	โครงการอุดหนุนโรงเรียนตามแนวทางเศรษฐกิจพอเพียงในโรงเรียนบ้านขามป้อม-ดงเย็นหมู่ที่ ๖	เพื่ออุดหนุนโรงเรียนบ้านขามป้อม-ดงเย็นตามแนวทางเศรษฐกิจพอเพียง	ส่งเสริมแนวทางเศรษฐกิจพอเพียงใน ร.ร.บ้านขามป้อม-ดงเย็น	๒๐,๐๐๐	๒๐,๐๐๐	๒๐,๐๐๐	๒๐,๐๐๐	๒๐,๐๐๐	- มีความสามัคคีและความร่วมมือกัน - มีการรวมกลุ่มพัฒนาอาชีพ	มีการอุดหนุนโครงการตามแนวทางเศรษฐกิจพอเพียง	ร.ร. บ้านขามป้อม-ดงเย็น/ กองการศึกษา

**รายละเอียดโครงการพัฒนา  
แผนพัฒนาท้องถิ่น (พ.ศ. ๒๕๖๖ - ๒๕๗๐)  
องค์การบริหารส่วนตำบลนาจี้ว**

แบบ ผ. ๐๒

**ยุทธศาสตร์จังหวัดที่ ๒** การพัฒนาคนและสังคมที่มีคุณภาพ

- **ยุทธศาสตร์การพัฒนาของ อบท. ในเขตจังหวัดที่ ๓** การพัฒนาการศึกษาและศักยภาพพลเมือง

๒. ยุทธศาสตร์การพัฒนาด้านคุณภาพชีวิตและสังคมที่มีคุณภาพ

๒.๑ แผนงานการศึกษา

ที่	โครงการ/กิจกรรม	วัตถุประสงค์	เป้าหมาย (ผลผลิตของ โครงการ)	งบประมาณและที่ผ่านมา					ตัวชี้วัด(KPI)	ผลที่คาดว่าจะได้รับ	หน่วยงาน รับผิดชอบ หลัก
				๒๕๖๖ (บาท)	๒๕๖๗ (บาท)	๒๕๖๘ (บาท)	๒๕๖๙ (บาท)	๒๕๗๐ (บาท)			
๑๙	โครงการสนับสนุนค่าใช้จ่ายการบริหารสถานศึกษา ศูนย์พัฒนาเด็กเล็กวัดโพธิ์ศรีสำราญ ตามโครงการเศรษฐกิจพอเพียง ศูนย์พัฒนาเด็กเล็ก อบต.นาจี้ว	เพื่อส่งเสริมให้เด็กรู้จักการปลูกผักสวนครัว	เด็กเล็กสามารถเรียนรู้เกี่ยวกับการพึ่งพาตัวเอง	๒๐,๐๐๐	๒๐,๐๐๐	๒๐,๐๐๐	๒๐,๐๐๐	๒๐,๐๐๐	- ศูนย์พัฒนาเด็กเล็กมีศูนย์เรียนรู้เศรษฐกิจพอเพียง	เด็กเล็กสามารถเรียนรู้เกี่ยวกับการพึ่งพาตัวเอง	กองการศึกษา
๒๐	อุดหนุนโรงเรียนที่สังกัด สพฐ. ในเขตตำบลนาจี้ว ตามโครงการอุดหนุนอาหารกลางวันสำหรับเด็กเล็กจนถึง ป.๖ ของโรงเรียนนาจี้ว - นาโพธิ์	เพื่ออุดหนุนเป็นค่าอาหารกลางวันสำหรับเด็กเล็กจนถึง ป. ๖ รร.นาจี้ว - นาโพธิ์ หมู่ที่ ๑	นักเรียน รร.บ้านนาจี้ว - นาโพธิ์ ได้รับการจัดสรรอาหารกลางวันครบทุกคน	๕๐๐,๐๐๐	๕๐๐,๐๐๐	๕๐๐,๐๐๐	๕๐๐,๐๐๐	๕๐๐,๐๐๐	จำนวนเด็กนักเรียน ที่ได้รับการอุดหนุนค่าอาหารกลางวัน	เด็กนักเรียน ได้รับประทานอาหารกลางวันครบถ้วน	รร.นาจี้ว - นาโพธิ์/กองการศึกษา
๒๑	อุดหนุนโรงเรียนที่สังกัด สพฐ. ในเขตตำบลนาจี้ว ตามโครงการอุดหนุนอาหารกลางวันสำหรับเด็กเล็กจนถึง ป.๖ ของโรงเรียนนาจี้ว	เพื่ออุดหนุนเป็นค่าอาหารกลางวันสำหรับเด็กเล็กจนถึง ป. ๖ รร.นาจี้ว หมู่ที่ ๒	นักเรียน รร.บ้านนาจี้ว ได้รับการจัดสรรอาหารกลางวันครบทุกคน	๓๕๐,๐๐๐	๓๕๐,๐๐๐	๓๕๐,๐๐๐	๓๕๐,๐๐๐	๓๕๐,๐๐๐	จำนวนเด็กนักเรียน ที่ได้รับการอุดหนุนค่าอาหารกลางวัน	เด็กนักเรียน ได้รับประทานอาหารกลางวันครบถ้วน	รร.บ้านนาจี้ว /กองการศึกษา



รายละเอียดโครงการพัฒนา  
แผนพัฒนาท้องถิ่น (พ.ศ. ๒๕๖๖ - ๒๕๗๐)  
องค์การบริหารส่วนตำบลนาจ้าว

ยุทธศาสตร์จังหวัดที่ ๒ การพัฒนาคนและสังคมที่มีคุณภาพ

- ยุทธศาสตร์การพัฒนาของ อปท. ในเขตจังหวัดที่ ๓ การพัฒนาการศึกษาและศักยภาพพลเมือง

๒. ยุทธศาสตร์พัฒนาด้านคุณภาพชีวิตและสังคมที่มีคุณภาพ

๒.๑ แผนงานการศึกษา

ที่	โครงการ/กิจกรรม	วัตถุประสงค์	เป้าหมาย (ผลผลิตของ โครงการ)	งบประมาณและที่ผ่านมา					ตัวชี้วัด(KPI)	ผลที่คาดว่าจะได้รับ	หน่วยงาน รับผิดชอบ หลัก
				๒๕๖๖ (บาท)	๒๕๖๗ (บาท)	๒๕๖๘ (บาท)	๒๕๖๙ (บาท)	๒๕๗๐ (บาท)			
๒๒	อุดหนุนโรงเรียนที่สังกัด สพฐ. ในเขตตำบลนาจ้าว ตามโครงการอุดหนุนอาหารกลางวันสำหรับเด็กเล็กจนถึง ป.๖ ของโรงเรียนโนนสวรรค์	เพื่ออุดหนุนเป็นค่าอาหารกลางวันสำหรับเด็กเล็กจนถึง ป. ๖ โรงเรียนโนนสวรรค์ หมู่ที่ ๓	นักเรียน รร.บ้านโนนสวรรค์ ได้รับการจัดสรรอาหารกลางวันครบทุกคน	๒๓๒,๐๐๐	๒๓๒,๐๐๐	๒๓๒,๐๐๐	๒๓๒,๐๐๐	๒๓๒,๐๐๐	จำนวนเด็กนักเรียน ที่ได้รับการอุดหนุนค่าอาหารกลางวัน	เด็กนักเรียนได้รับประทานอาหารกลางวันครบถ้วน	รร.บ้านโนนสวรรค์ /กองการศึกษา
๒๓	อุดหนุนโรงเรียนที่สังกัด สพฐ. ในเขตตำบลนาจ้าว ตามโครงการอุดหนุนอาหารกลางวันสำหรับเด็กเล็กจนถึง ป.๖ ของโรงเรียนแสงสว่าง	เพื่ออุดหนุนเป็นค่าอาหารกลางวันสำหรับเด็กเล็กจนถึง ป. ๖ โรงเรียนแสงสว่าง หมู่ที่ ๔	นักเรียน รร.บ้านแสงสว่าง ได้รับการจัดสรรอาหารกลางวันครบทุกคน	๒๙๒,๐๐๐	๒๙๒,๐๐๐	๒๙๒,๐๐๐	๒๙๒,๐๐๐	๒๙๒,๐๐๐	จำนวนเด็กนักเรียน ที่ได้รับการอุดหนุนค่าอาหารกลางวัน	เด็กนักเรียนได้รับประทานอาหารกลางวันครบถ้วน	รร.บ้านแสงสว่าง/กองการศึกษา
๒๔	โครงการอุดหนุนโรงเรียนตามแนวทางเศรษฐกิจพอเพียงในโรงเรียนนาจ้าววิทยาสรรค์	เพื่ออุดหนุนโรงเรียนตามแนวทางเศรษฐกิจพอเพียงในโรงเรียนนาจ้าววิทยาสรรค์	ส่งเสริมแนวทางเศรษฐกิจพอเพียงในโรงเรียนนาจ้าววิทยาสรรค์	๓๐,๐๐๐	๓๐,๐๐๐	๓๐,๐๐๐	๓๐,๐๐๐	๓๐,๐๐๐	จำนวนโครงการที่ได้รับการอุดหนุน	มีการอุดหนุนโครงการตามแนวทางเศรษฐกิจพอเพียง	กองการศึกษา

รายละเอียดโครงการพัฒนา  
แผนพัฒนาท้องถิ่น (พ.ศ. ๒๕๖๖ - ๒๕๗๐)  
องค์การบริหารส่วนตำบลนาจิว

ยุทธศาสตร์จังหวัดที่ ๒ การพัฒนาคนและสังคมที่มีคุณภาพ

- ยุทธศาสตร์การพัฒนาของ อปท. ในเขตจังหวัดที่ ๓ การพัฒนาการศึกษาและศักยภาพพลเมือง

๒. ยุทธศาสตร์การพัฒนาด้านคุณภาพชีวิตและสังคมที่มีคุณภาพ

๒.๑ แผนงานการศึกษา

ที่	โครงการ/กิจกรรม	วัตถุประสงค์	เป้าหมาย (ผลผลิตของ โครงการ)	งบประมาณและที่ผ่านมา					ตัวชี้วัด(KPI)	ผลที่คาดว่าจะได้รับ	หน่วยงาน รับผิดชอบ หลัก
				๒๕๖๖ (บาท)	๒๕๖๗ (บาท)	๒๕๖๘ (บาท)	๒๕๖๙ (บาท)	๒๕๗๐ (บาท)			
๒๕	อุดหนุนโรงเรียนที่สังกัด สพฐ. ในเขตตำบลนาจิว ตามโครงการอุดหนุนอาหารกลางวันสำหรับเด็กเล็กจนถึง ป.๒ ของโรงเรียน	เพื่ออุดหนุนเป็นค่าอาหารกลางวันสำหรับเด็กเล็กจนถึง ป.๒ ของโรงเรียน	นักเรียน รร.บ้านขามป้อม-ดงเย็น ได้รับการจัดสรรอาหารกลางวันครบทุกคน	๓๘๐,๐๐๐	๓๘๐,๐๐๐	๓๘๐,๐๐๐	๓๘๐,๐๐๐	๓๘๐,๐๐๐	จำนวนเด็กนักเรียน ที่ได้รับการอุดหนุนค่าอาหารกลางวัน	เด็กนักเรียนได้รับประทานอาหารกลางวันครบถ้วน	ร.ร.ขามป้อม-ดงเย็น/กองการศึกษา
๒๖	โครงการสนับสนุนค่าใช้จ่ายการบริหารสถานศึกษา ศูนย์พัฒนาเด็กเล็กวัดโพธิ์ศรีสำราญ ตามโครงการเยี่ยมบ้านเด็กเล็ก	เพื่อให้รู้จักนักเรียนเป็นรายบุคคลและเป็นการประสานความสัมพันธ์ระหว่างครูกับผู้ปกครอง	เด็กเล็กที่ศูนย์พัฒนาฯทุกคน	๑๐,๐๐๐	๑๐,๐๐๐	๑๐,๐๐๐	๑๐,๐๐๐	๑๐,๐๐๐	เยี่ยมบ้านเด็กเล็กของศูนย์พัฒนาเด็กฯครบทุกคน	การจัดการของศูนย์ฯดีขึ้น	กองการศึกษา
๒๗	โครงการสนับสนุนค่าใช้จ่ายการบริหารสถานศึกษา ศูนย์พัฒนาเด็กเล็กวัดโพธิ์ศรีสำราญ ตามโครงการสายสัมพันธ์แม่ลูกผูกรัก ศูนย์พัฒนาเด็กเล็ก อบต.นาจิว	เพื่อพัฒนาและปลูกจิตสำนึกที่ดีให้เด็กนักเรียนของศูนย์พัฒนาเด็กเล็ก อบต.นาจิว	จำนวนเด็กนักเรียนและผู้ปกครองเข้าร่วมในกิจกรรมสายสัมพันธ์แม่ลูกผูกรัก	๑๐,๐๐๐	๑๐,๐๐๐	๑๐,๐๐๐	๑๐,๐๐๐	๑๐,๐๐๐	จำนวนเด็กนักเรียนและผู้ปกครองเข้าร่วมกิจกรรม	เด็กนักเรียนของศูนย์พัฒนาเด็กเล็ก อบต.นาจิว มีจิตสำนึกรู้ความกตัญญูต่อมารดา บิดา	กองการศึกษา

รายละเอียดโครงการพัฒนา  
แผนพัฒนาท้องถิ่น (พ.ศ. ๒๕๖๖ - ๒๕๗๐)  
องค์การบริหารส่วนตำบลนาจิว

แบบ ผ. ๐๒

ยุทธศาสตร์จังหวัดที่ ๒ การพัฒนาคนและสังคมที่มีคุณภาพ

- ยุทธศาสตร์การพัฒนาของ อปท. ในเขตจังหวัดที่ ๓ การพัฒนาการศึกษาและศักยภาพพลเมือง

๒. ยุทธศาสตร์การพัฒนาด้านคุณภาพชีวิตและสังคมที่มีคุณภาพ

๒.๑ แผนงานการศึกษา

ที่	โครงการ/ กิจกรรม	วัตถุประสงค์	เป้าหมาย (ผลผลิตของ โครงการ)	งบประมาณและที่ผ่านมา					ตัวชี้วัด(KPI)	ผลที่คาดว่าจะได้รับ	หน่วยงาน รับผิดชอบ หลัก
				๒๕๖๖ (บาท)	๒๕๖๗ (บาท)	๒๕๖๘ (บาท)	๒๕๖๙ (บาท)	๒๕๗๐ (บาท)			
๒๘	อาหารเสริม(นม) สำหรับ ร.ร. สังกัด สพฐ. ในพื้นที่ อบต. นาจิว	เพื่อเป็นค่าใช้จ่ายใน การจัดซื้ออาหาร เสริม(นม)ร.ร. สังกัด สพฐ. ในพื้นที่ อบต. นาจิว	นักเรียนได้รับอาหาร เสริม(นม) ที่มีคุณค่า และปริมาณเพียงพอ แก่ความต้องการ ของร่างกาย	๙๐๐,๐๐๐	๙๐๐,๐๐๐	๙๐๐,๐๐๐	๙๐๐,๐๐๐	๙๐๐,๐๐๐	จำนวนเด็ก นักเรียน ที่ได้รับ อาหารเสริม(นม)	เด็กนักเรียนได้รับ อาหารเสริม(นม) ครบถ้วน	กอง การศึกษา
๒๙	โครงการ Smart Kid ศูนย์พัฒนาเด็ก เล็ก อบต.นาจิว	เพื่อให้ผู้ปกครอง ของเด็กเล็ก สามารถติดตาม กิจวัตรประจำวัน และติดตามดูความ เคลื่อนไหวของลูกได้	เด็กเล็กของ ศูนย์ พัฒนาเด็กเล็ก อบต.นาจิว มีเครื่อง ติดตามตัวครบทุก คน	๑๐๐,๐๐๐	๑๐๐,๐๐๐	๑๐๐,๐๐๐	๑๐๐,๐๐๐	๑๐๐,๐๐๐	จำนวนเด็กเล็ก ของ ศูนย์พัฒนา เด็กเล็ก อบต.นา จิว มีเครื่องติด ตามตัวครบทุก คน	ผู้ปกครองของเด็ก เล็ก สามารถติดตาม กิจวัตรประจำวัน และ เกิดความ เชื่อมั่นของศูนย์ พัฒนาฯ เพิ่มมากขึ้น	กอง การศึกษา
<b>รวมทั้งหมด ๓๐ โครงการ</b>											

## ๒.๒ แผนงานสาธารณสุข

รายละเอียดโครงการพัฒนา  
แผนพัฒนาท้องถิ่น (พ.ศ. ๒๕๖๖ - ๒๕๗๐)  
องค์การบริหารส่วนตำบลนาจ้าว

แบบ ผ. ๐๒

ยุทธศาสตร์จังหวัดที่ ๒ การพัฒนาคนและสังคมที่มีคุณภาพ

- ยุทธศาสตร์การพัฒนาของ อปท. ในเขตจังหวัดที่๖ การเสริมสร้างสุขภาวะ

๒. ยุทธศาสตร์การพัฒนาด้านคุณภาพชีวิตและสังคม

๒.๒ แผนงานสาธารณสุข

ที่	โครงการ/กิจกรรม	วัตถุประสงค์	เป้าหมาย (ผลผลิตของ โครงการ)	งบประมาณและที่ผ่านมา					ตัวชี้วัด(KPI)	ผลที่คาดว่าจะได้รับ	หน่วยงาน รับผิดชอบ หลัก
				๒๕๖๖ (บาท)	๒๕๖๗ (บาท)	๒๕๖๘ (บาท)	๒๕๖๙ (บาท)	๒๕๗๐ (บาท)			
๑.	โครงการจัดซื้อวัสดุ เคมีภัณฑ์และสาร กำจัดยุงลาย	เพื่อจัดซื้อวัสดุ เคมีภัณฑ์และสาร กำจัดยุงลาย	มีการจัดซื้อวัสดุ เคมีภัณฑ์และสาร กำจัดยุงลาย	๒๐,๐๐๐	๒๐,๐๐๐	๒๐,๐๐๐	๒๐,๐๐๐	๒๐,๐๐๐	จัดซื้อวัสดุและสาร กำจัดยุงลายให้ เพียงพอในตำบล	มีการจัดซื้อวัสดุ เคมีภัณฑ์และสาร กำจัดยุงลาย	สำนักปลัด
๒.	โครงการฉีดพ่นหมอก ควันและป้องกันโรค ไข้เลือดออกในตำบล นาจ้าว	เพื่อป้องกันและ ควบคุมโรคไข้เลือด ออกในตำบลให้ ลดลง	โรคไข้เลือดออกใน พื้นที่ลดลง	๘๐,๐๐๐	๘๐,๐๐๐	๘๐,๐๐๐	๘๐,๐๐๐	๘๐,๐๐๐	จำนวนร้อยละผู้ป่วย ไข้เลือด ออกในพื้นที่ลดลง	มีการป้องกันและ ควบคุมโรคไข้เลือด ออกให้ลดลง	สำนักปลัด/ รพ.สต.
๓.	โครงการสำรวจข้อมูล จำนวนสัตว์และขึ้น ทะเบียนสัตว์ในตำบล นาจ้าว	เพื่อดำเนินการ สำรวจข้อมูลจำนวน สัตว์และขึ้นทะเบียน สัตว์ เช่น หม่า แมว	จำนวนสุนัขและแมว ในพื้นที่ ได้ขึ้น ทะเบียนสัตว์	๒๐,๐๐๐	๒๐,๐๐๐	๒๐,๐๐๐	๒๐,๐๐๐	๒๐,๐๐๐	จำนวนสัตว์และการ ขึ้นทะเบียน หม่า แมว ในตำบลนาจ้าว	มีฐานข้อมูลจำนวน สัตว์และขึ้นทะเบียน สัตว์ เช่น หม่า แมว	สำนักปลัด
๔.	โครงการจัดระบบ บริการการแพทย์ ฉุกเฉินประจำตำบล นาจ้าว	เพื่อจ่ายเป็น ค่าใช้จ่ายในการการ จัดระบบการแพทย์ ฉุกเฉิน	ประชาชนได้รับ ความช่วยเหลือใน เวลาเจ็บไข้ ป่วย ฉุกเฉินได้ทันเวลา	๖๐๐,๐๐๐	๖๐๐,๐๐๐	๖๐๐,๐๐๐	๖๐๐,๐๐๐	๖๐๐,๐๐๐	ประชาชนได้รับ ความช่วยเหลือใน เวลาฉุกเฉิน	ประชาชนได้รับ ความช่วยเหลือใน เวลาเจ็บไข้ ป่วย ฉุกเฉินได้ทันเวลา	สำนัก ปลัด

รายละเอียดโครงการพัฒนา  
แผนพัฒนาท้องถิ่น (พ.ศ. ๒๕๖๖ - ๒๕๗๐)  
องค์การบริหารส่วนตำบลนาจิว

ยุทธศาสตร์จังหวัดที่ ๒ การพัฒนาคนและสังคมที่มีคุณภาพ

- ยุทธศาสตร์การพัฒนาของ อปท. ในเขตจังหวัดที่๒ การเสริมสร้างสุขภาวะ

๒. ยุทธศาสตร์การพัฒนาด้านคุณภาพชีวิตและสังคม

๒.๒ แผนงานสาธารณสุข

ที่	โครงการ/กิจกรรม	วัตถุประสงค์	เป้าหมาย (ผลผลิตของ โครงการ)	งบประมาณและที่ผ่านมา					ตัวชี้วัด(KPI)	ผลที่คาดว่าจะได้รับ	หน่วยงาน รับผิดชอบ หลัก
				๒๕๖๖ (บาท)	๒๕๖๗ (บาท)	๒๕๖๘ (บาท)	๒๕๖๙ (บาท)	๒๕๗๐ (บาท)			
๕.	โครงการสัตว์ปลอดโรค คน ปลอดภัยจากโรคพิษสุนัขบ้า ตามพระปณิธานศาสตราจารย์ ดร. สมเด็จพระเจ้าน้องนางเธอ เจ้าฟ้าจุฬาภรณวลัยลักษณ์ อัครราชกุมารี กรมพระศรี สวางควัฒนวรขัตติยราชนารี	เพื่อดำเนินการ ขับเคลื่อน โครงการสัตว์ ปลอดโรค คน ปลอดภัยจาก โรคพิษสุนัขบ้า ในตำบลนาจิว	ดำเนินการ ขับเคลื่อน โครงการสัตว์ ปลอดโรค คน ปลอดภัยจากโรค พิษสุนัขบ้าใน ตำบลนาจิวตาม พระปณิธาน ศาสตราจารย์	๕๐,๐๐๐	๕๐,๐๐๐	๕๐,๐๐๐	๕๐,๐๐๐	๕๐,๐๐๐	ร้อยละของ สัตว์ที่เป็นโรค พิษสุนัขบ้าใน พื้นที่ ลดน้อยลง	มีการดำเนินการ ขับเคลื่อนโครงการ สัตว์ปลอดโรค คน ปลอดภัยจากโรคพิษ สุนัขบ้าในตำบลนาจิว ตามพระปณิธาน ศาสตราจารย์	สำนัก ปลัด/ ปศุสัตว์ อำเภอฯ
๖.	อุดหนุนกลุ่มอาสาสมัคร สาธารณสุขมูลฐานในตำบลนา จิวตามโครงการส่งเสริมพัฒนา ศักยภาพงานสาธารณสุขมูล ฐานในตำบล บ้านนาจิว หมู่ที่ ๑	เพื่ออุดหนุนงาน สาธารณสุขมูล ฐานในตำบล บ้านนาจิว หมู่ที่ ๑	สนับสนุน สาธารณสุขมูล ฐานในตำบล บ้าน นาจิว หมู่ที่ ๑	๑๕,๐๐๐	๑๕,๐๐๐	๑๕,๐๐๐	๑๕,๐๐๐	๑๕,๐๐๐	ร้อยละของงาน สาธารณสุขมูล ฐาน มีคุณภาพ ดีขึ้น	งานบริการสาธารณสุข มูลฐาน มีคุณภาพ มาตรฐานมากขึ้น	อสม./ สำนัก ปลัด

**รายละเอียดโครงการพัฒนา  
แผนพัฒนาท้องถิ่น (พ.ศ. ๒๕๖๖ - ๒๕๗๐)  
องค์การบริหารส่วนตำบลนาจิว**

**ยุทธศาสตร์จังหวัดที่ ๒** การพัฒนาคนและสังคมที่มีคุณภาพ

- ยุทธศาสตร์การพัฒนาของ อปท. ในเขตจังหวัดที่๒ การเสริมสร้างสุขภาวะ

๒. ยุทธศาสตร์การพัฒนาด้านคุณภาพชีวิตและสังคม

๒.๒ แผนงานสาธารณสุข

ที่	โครงการ/กิจกรรม	วัตถุประสงค์	เป้าหมาย (ผลผลิตของ โครงการ)	งบประมาณและที่ผ่านมา					ตัวชี้วัด(KPI)	ผลที่คาดว่าจะได้รับ	หน่วยงาน รับผิดชอบ หลัก
				๒๕๖๖ (บาท)	๒๕๖๗ (บาท)	๒๕๖๘ (บาท)	๒๕๖๙ (บาท)	๒๕๗๐ (บาท)			
๗.	อุดหนุนกลุ่มอาสาสมัครสาธารณสุขมูลฐานในตำบลนาจิวตามโครงการส่งเสริมพัฒนาศักยภาพงานสาธารณสุขมูลฐานในตำบล บ้านนาจิว หมู่ที่ ๒	เพื่ออุดหนุนงานสาธารณสุขมูลฐานในตำบล หมู่ที่ ๒	งานบริการสาธารณสุขมูลฐาน มีคุณภาพมาตรฐานมากขึ้น	๑๕,๐๐๐	๑๕,๐๐๐	๑๕,๐๐๐	๑๕,๐๐๐	๑๕,๐๐๐	ร้อยละของงานสาธารณสุขมูลฐาน มีคุณภาพดีเพิ่มขึ้น	งานบริการสาธารณสุขมูลฐาน มีคุณภาพมาตรฐานมากขึ้น	อสม./ สำนัก ปลัด
๘.	อุดหนุนกลุ่มอาสาสมัครสาธารณสุขมูลฐานในตำบลนาจิวตามโครงการส่งเสริมพัฒนาศักยภาพงานสาธารณสุขมูลฐานในตำบล บ้านโนนสวรรค์ หมู่ที่ ๓	เพื่ออุดหนุนงานสาธารณสุขมูลฐานในตำบล หมู่ที่ ๓	งานบริการสาธารณสุขมูลฐาน มีคุณภาพมาตรฐานมากขึ้น	๑๕,๐๐๐	๑๕,๐๐๐	๑๕,๐๐๐	๑๕,๐๐๐	๑๕,๐๐๐	ร้อยละของงานสาธารณสุขมูลฐาน มีคุณภาพดีเพิ่มขึ้น	งานบริการสาธารณสุขมูลฐาน มีคุณภาพมาตรฐานมากขึ้น	อสม./ สำนัก ปลัด
๙.	อุดหนุนกลุ่มอาสาสมัครสาธารณสุขมูลฐานในตำบลนาจิวตามโครงการส่งเสริมพัฒนาศักยภาพงานสาธารณสุขมูลฐานในตำบล บ้านแสงสว่าง หมู่ที่ ๔	เพื่ออุดหนุนงานสาธารณสุขมูลฐานในตำบล หมู่ที่ ๔	งานบริการสาธารณสุขมูลฐาน มีคุณภาพมาตรฐานมากขึ้น	๑๕,๐๐๐	๑๕,๐๐๐	๑๕,๐๐๐	๑๕,๐๐๐	๑๕,๐๐๐	ร้อยละของงานสาธารณสุขมูลฐาน มีคุณภาพดีเพิ่มขึ้น	งานบริการสาธารณสุขมูลฐาน มีคุณภาพมาตรฐานมากขึ้น	อสม./ สำนัก ปลัด

รายละเอียดโครงการพัฒนา  
แผนพัฒนาท้องถิ่น (พ.ศ. ๒๕๖๖ - ๒๕๗๐)  
องค์การบริหารส่วนตำบลนาจี้ว

แบบ ผ. ๐๒

ยุทธศาสตร์จังหวัดที่ ๒ การพัฒนาคนและสังคมที่มีคุณภาพ

- ยุทธศาสตร์การพัฒนาของ อปท. ในเขตจังหวัดที่ ๖ การเสริมสร้างสุขภาวะ

๒. ยุทธศาสตร์การพัฒนาด้านคุณภาพชีวิตและสังคม

๒.๒ แผนงานสาธารณสุข

ที่	โครงการ/กิจกรรม	วัตถุประสงค์	เป้าหมาย (ผลผลิตของ โครงการ)	งบประมาณและที่ผ่านมา					ตัวชี้วัด(KPI)	ผลที่คาดว่าจะได้รับ	หน่วยงาน รับผิดชอบ หลัก
				๒๕๖๖ (บาท)	๒๕๖๗ (บาท)	๒๕๖๘ (บาท)	๒๕๖๙ (บาท)	๒๕๗๐ (บาท)			
๑๐.	อุดหนุนกลุ่มอาสาสมัคร สาธารณสุขมูลฐานในตำบลนาจี้ว ตามโครงการส่งเสริมพัฒนา ศักยภาพงานสาธารณสุขมูลฐาน ในตำบล บ้านดงเย็น หมู่ที่ ๕	เพื่ออุดหนุน งานสาธารณสุข มูลฐานใน ตำบล หมู่ที่ ๕	งานบริการา ธารณสุขมูลฐาน มีคุณ ภาพมาตรฐาน มากขึ้น	๑๕,๐๐๐	๑๕,๐๐๐	๑๕,๐๐๐	๑๕,๐๐๐	๑๕,๐๐๐	ร้อยละของงาน สาธารณสุขมูล ฐาน มีคุณภาพ ดีเพิ่มขึ้น	งานบริการา ธารณสุขมูลฐาน มีคุณภาพมาตร ฐานมากขึ้น	อสม./สำนัก ปลัด
๑๑.	อุดหนุนกลุ่มอาสาสมัคร สาธารณสุขมูลฐานในตำบลนาจี้ว ตามโครงการส่งเสริมพัฒนา ศักยภาพงานสาธารณสุขมูลฐาน ในตำบล บ้านขามป้อม หมู่ที่ ๖	เพื่ออุดหนุน งานสาธารณสุข มูลฐานใน ตำบล หมู่ที่ ๖	งานบริการา ธารณสุขมูลฐาน มีคุณ ภาพมาตรฐาน มากขึ้น	๑๕,๐๐๐	๑๕,๐๐๐	๑๕,๐๐๐	๑๕,๐๐๐	๑๕,๐๐๐	ร้อยละของงาน สาธารณสุขมูล ฐาน มีคุณภาพ ดีเพิ่มขึ้น	งานบริการา ธารณสุขมูลฐาน มีคุณภาพมาตร ฐานมากขึ้น	อสม./สำนัก ปลัด
๑๒.	อุดหนุนกลุ่มอาสาสมัคร สาธารณสุขมูลฐานในตำบลนาจี้ว ตามโครงการส่งเสริมพัฒนา ศักยภาพงานสาธารณสุขมูลฐาน ในตำบล บ้านนาโพธิ์ หมู่ที่ ๗	เพื่ออุดหนุน งานสาธารณสุข มูลฐานใน ตำบล หมู่ที่ ๗	งานบริการา ธารณสุขมูลฐาน มีคุณภาพมาตร ฐานมากขึ้น	๑๕,๐๐๐	๑๕,๐๐๐	๑๕,๐๐๐	๑๕,๐๐๐	๑๕,๐๐๐	ร้อยละของงาน สาธารณสุขมูล ฐาน มีคุณภาพ ดีเพิ่มขึ้น	งานบริการา ธารณสุขมูลฐาน มีคุณภาพมาตร ฐานมากขึ้น	อสม./สำนัก ปลัด



รายละเอียดโครงการพัฒนา  
แผนพัฒนาท้องถิ่น (พ.ศ. ๒๕๖๗ - ๒๕๗๐)  
องค์การบริหารส่วนตำบลนาจิว

แบบ ผ. ๐๒

ยุทธศาสตร์จังหวัดที่ ๒ การพัฒนาคนและสังคมที่มีคุณภาพ

- ยุทธศาสตร์การพัฒนาของ อปท. ในเขตจังหวัดที่ ๖ การเสริมสร้างสุขภาวะ

๒. ยุทธศาสตร์การพัฒนาด้านคุณภาพชีวิตและสังคม

๒.๒ แผนงานสาธารณสุข

ที่	โครงการ/กิจกรรม	วัตถุประสงค์	เป้าหมาย (ผลผลิตของ โครงการ)	งบประมาณและที่ผ่านมา					ตัวชี้วัด(KPI)	ผลที่คาดว่าจะ ได้รับ	หน่วยงาน รับผิดชอบ หลัก
				๒๕๖๖ (บาท)	๒๕๖๗ (บาท)	๒๕๖๘ (บาท)	๒๕๖๙ (บาท)	๒๕๗๐ (บาท)			
๑๓	อุดหนุนคณะกรรมการหมู่บ้านนาจิว ตามโครงการพระราชดำริด้านสาธารณสุข ตามพระปณิธานศาสตราจารย์ ดร.สมเด็จพระเจ้าน้องนางเธอ เจ้าฟ้าจุฬาภรณวลัยลักษณ์อัครราชกุมารี กรมพระศรีสวางควัฒนวรชัตติยราชชนนี หมู่ที่ ๑	เพื่ออุดหนุนคณะกรรมการหมู่บ้านหมู่ที่ ๑	อุดหนุนคณะกรรมการหมู่บ้านนาจิว ตามโครงการพระราชดำริด้านสาธารณสุข หมู่ที่ ๑	๒๐,๐๐๐	๒๐,๐๐๐	๒๐,๐๐๐	๒๐,๐๐๐	๒๐,๐๐๐	จำนวนประชาชนที่ได้รับประโยชน์จากโครงการพระราชดำริด้านสาธารณสุข	มีการดำเนินงานโครงการตามพระปณิธานของศาสตราจารย์ ดร.สมเด็จพระเจ้าน้องนางเธอ เจ้าฟ้าจุฬาภรณวลัยลักษณ์ ฯ	สำนักปลัด/คกก.หมู่บ้าน
๑๔	อุดหนุนคณะกรรมการหมู่บ้านนาจิว ตามโครงการพระราชดำริด้านสาธารณสุข ตามพระปณิธานศาสตราจารย์ ดร.สมเด็จพระเจ้าน้องนางเธอเจ้าฟ้าจุฬาภรณวลัยลักษณ์ อัครราชกุมารี กรมพระศรีสวางควัฒนวรชัตติยราชชนนี หมู่ที่ ๒	เพื่ออุดหนุนคณะกรรมการหมู่บ้านหมู่ที่ ๒	อุดหนุนคณะกรรมการหมู่บ้านนาจิว ตามโครงการพระราชดำริด้านสาธารณสุข หมู่ที่ ๒	๒๐,๐๐๐	๒๐,๐๐๐	๒๐,๐๐๐	๒๐,๐๐๐	๒๐,๐๐๐	จำนวนประชาชนที่ได้รับประโยชน์จากโครงการพระราชดำริด้านสาธารณสุข ฯ	มีการดำเนินงานโครงการตามพระปณิธานของศาสตราจารย์ ดร.สมเด็จพระเจ้าน้องนางเธอ เจ้าฟ้าจุฬาภรณวลัยลักษณ์ ฯ	สำนักปลัด/คกก.หมู่บ้าน

รายละเอียดโครงการพัฒนา  
แผนพัฒนาท้องถิ่น (พ.ศ. ๒๕๖๖ - ๒๕๗๐)  
องค์การบริหารส่วนตำบลนาจิว

แบบ ผ. ๐๒

ยุทธศาสตร์จังหวัดที่ ๒ การพัฒนาคนและสังคมที่มีคุณภาพ

- ยุทธศาสตร์การพัฒนาของ อปท. ในเขตจังหวัดที่ ๖ การเสริมสร้างสุขภาวะ

๒. ยุทธศาสตร์การพัฒนาด้านคุณภาพชีวิตและสังคม

๒.๒ แผนงานสาธารณสุข

ที่	โครงการ/กิจกรรม	วัตถุประสงค์	เป้าหมาย (ผลผลิตของโครงการ)	งบประมาณและที่ผ่านมา					ตัวชี้วัด(KPI)	ผลที่คาดว่าจะได้รับ	หน่วยงาน รับผิดชอบ หลัก
				๒๕๖๖ (บาท)	๒๕๖๗ (บาท)	๒๕๖๘ (บาท)	๒๕๖๙ (บาท)	๒๕๗๐ (บาท)			
๑๕	อุดหนุนคณะกรรมการหมู่บ้าน โนนสวรรค์ ตามโครงการ พระราชดำริด้านสาธารณสุข ตาม พระปณิธานศาสตราจารย์ ดร. สมเด็จพระเจ้าน้องนางเธอเจ้าฟ้า จุฬาภรณวลัยลักษณ์ อัครราช กุมารี กรมพระศรีสวางควัฒนวร ชัตติยราชนารี หมู่ที่ ๓	เพื่ออุดหนุน คณะกรรมการ หมู่บ้าน หมู่ที่ ๓	อุดหนุนคณะ กรรมการหมู่บ้านนาจิว ตามโครง การพระราชดำริด้าน สาธารณสุขฯหมู่ที่ ๓	๒๐,๐๐๐	๒๐,๐๐๐	๒๐,๐๐๐	๒๐,๐๐๐	๒๐,๐๐๐	จำนวนประชาชน ที่ได้รับประโยชน์ จากโครงการ พระราชดำริ ด้านสาธารณสุขฯ	มีการดำเนินงาน โครงการตามพระ ปณิธานของ ศาสตราจารย์ ดร.สมเด็จพระเจ้า น้องนางเธอ เจ้าฟ้า จุฬาภรณวลัยลักษณ์ ฯ	สำนัก ปลัด/ คกก. หมู่บ้าน
๑๖	อุดหนุนคณะกรรมการหมู่บ้านแสง สว่าง ตามโครงการพระราชดำริ ด้านสาธารณสุข ตามพระปณิธาน ศาสตราจารย์ ดร.สมเด็จพระเจ้า น้องนางเธอเจ้าฟ้าจุฬาภรณวลัย ลักษณ์ อัครราชกุมารี กรมพระ ศรีสวางควัฒนวรชัตติยราชนารี หมู่ที่ ๔	เพื่ออุดหนุน คณะกรรมการ หมู่บ้าน หมู่ที่ ๔	อุดหนุนคณะ กรรมการหมู่บ้านนาจิว ตามโครง การพระราชดำริด้าน สาธารณสุขฯหมู่ที่ ๔	๒๐,๐๐๐	๒๐,๐๐๐	๒๐,๐๐๐	๒๐,๐๐๐	๒๐,๐๐๐	จำนวนประชาชน ที่ได้รับประโยชน์ จากโครงการ พระราชดำริ ด้านสาธารณสุขฯ	มีการดำเนินงาน โครงการตามพระ ปณิธานของ ศาสตราจารย์ ดร.สมเด็จพระเจ้า น้องนางเธอ เจ้าฟ้า จุฬาภรณวลัยลักษณ์ ฯ	สำนัก ปลัด/ คกก. หมู่บ้าน

รายละเอียดโครงการพัฒนา  
แผนพัฒนาท้องถิ่น (พ.ศ. ๒๕๖๖ - ๒๕๗๐)  
องค์การบริหารส่วนตำบลนาจ้าว

แบบ ผ. ๐๒

ยุทธศาสตร์จังหวัดที่ ๒ การพัฒนาคนและสังคมที่มีคุณภาพ

- ยุทธศาสตร์การพัฒนาของ อปท. ในเขตจังหวัดที่ ๖ การเสริมสร้างสุขภาวะ

๒. ยุทธศาสตร์การพัฒนาด้านคุณภาพชีวิตและสังคม

๒.๒ แผนงานสาธารณสุข

ที่	โครงการ/กิจกรรม	วัตถุประสงค์	เป้าหมาย (ผลผลิตของ โครงการ)	งบประมาณและที่ผ่านมา					ตัวชี้วัด(KPI)	ผลที่คาดว่าจะได้รับ	หน่วยงาน รับผิดชอบ หลัก
				๒๕๖๖ (บาท)	๒๕๖๗ (บาท)	๒๕๖๘ (บาท)	๒๕๖๙ (บาท)	๒๕๗๐ (บาท)			
๑๗	อุดหนุนคณะกรรมการหมู่บ้านตั้ง เย็นตามโครงการพระราชดำริด้าน สาธารณสุข ตามพระปณิธาน ศาสตราจารย์ ดร.สมเด็จพระเจ้า น้องนางเธอเจ้าฟ้าจุฬาภรณวลัย ลักษณ์ อัครราชกุมารี กรมพระ ศรีสวางควัฒนวรขัตติยราชนารี หมู่ที่ ๕	เพื่ออุดหนุน คณะกรรมการ หมู่บ้าน หมู่ที่ ๕	อุดหนุนคณะ กรรมการหมู่บ้าน นาจ้าว ตาม โครงการ พระราชดำริด้าน สาธารณสุข สุขาหมู่ที่ ๕	๒๐,๐๐๐	๒๐,๐๐๐	๒๐,๐๐๐	๒๐,๐๐๐	๒๐,๐๐๐	จำนวนประชาชน ที่ได้รับประโยชน์ จากโครงการ พระราชดำริ ด้านสาธารณสุขฯ	มีการดำเนินงาน โครงการตามพระปณิธาน ของศาสตราจารย์ ดร.สมเด็จพระเจ้าน้อง นางเธอ เจ้าฟ้าจุฬาภรณ วลัยลักษณ์ฯ	สำนัก ปลัด/ คกก. หมู่บ้าน
๑๘	อุดหนุนคณะกรรมการหมู่บ้าน ขามป้อม ตามโครงการ พระราชดำริด้านสาธารณสุข ตาม พระปณิธานศาสตราจารย์ ดร. สมเด็จพระเจ้าน้องนางเธอเจ้าฟ้า จุฬาภรณวลัยลักษณ์ อัครราช กุมารี กรมพระศรีสวางควัฒนวร ขัตติยราชนารี หมู่ที่ ๖	เพื่ออุดหนุน คณะกรรมการ หมู่บ้าน หมู่ที่ ๖	อุดหนุนคณะ กรรมการหมู่บ้าน นาจ้าว ตาม โครงการ พระราชดำริด้าน สาธารณสุข สุขาหมู่ที่ ๖	๒๐,๐๐๐	๒๐,๐๐๐	๒๐,๐๐๐	๒๐,๐๐๐	๒๐,๐๐๐	จำนวนประชาชน ที่ได้รับประโยชน์ จากโครงการ พระราชดำริ ด้านสาธารณสุขฯ	มีการดำเนินงาน โครงการตามพระปณิธาน ของศาสตราจารย์ ดร.สมเด็จพระเจ้าน้อง นางเธอ เจ้าฟ้าจุฬาภรณ วลัยลักษณ์ฯ	สำนัก ปลัด/ คกก. หมู่บ้าน

รายละเอียดโครงการพัฒนา  
แผนพัฒนาท้องถิ่น (พ.ศ. ๒๕๖๖ - ๒๕๗๐)  
องค์การบริหารส่วนตำบลนาจิว

แบบ ผ. ๐๒

ยุทธศาสตร์จังหวัดที่ ๒ การพัฒนาคนและสังคมที่มีคุณภาพ

- ยุทธศาสตร์การพัฒนาของ อปท. ในเขตจังหวัดที่ ๖ การเสริมสร้างสุขภาวะ

๒. ยุทธศาสตร์การพัฒนาด้านคุณภาพชีวิตและสังคม

๒.๒ แผนงานสาธารณสุข

ที่	โครงการ/กิจกรรม	วัตถุประสงค์	เป้าหมาย (ผลผลิตของ โครงการ)	งบประมาณและที่ผ่านมา					ตัวชี้วัด(KPI)	ผลที่คาดว่าจะได้รับ	หน่วยงาน รับผิดชอบ หลัก
				๒๕๖๖ (บาท)	๒๕๖๗ (บาท)	๒๕๖๘ (บาท)	๒๕๖๙ (บาท)	๒๕๗๐ (บาท)			
๑๙	อุดหนุนคณะกรรมการหมู่บ้านนาโพธิ์ตามโครงการพระราชดำริด้านสาธารณสุขตามพระปณิธานศาสตราจารย์ ดร.สมเด็จพระเจ้าน้องนางเธอเจ้าฟ้าจุฬาภรณวลัยลักษณ์ อัครราชกุมารี กรมพระศรีสวางควัฒนวรขัตติยราชนารี หมู่ที่ ๗	เพื่ออุดหนุนคณะกรรมการหมู่บ้าน หมู่ที่ ๗	อุดหนุนคณะกรรมการหมู่บ้านจิวตามโครงการพระราชดำริด้านสาธารณสุขหมู่ที่ ๕	๒๐,๐๐๐	๒๐,๐๐๐	๒๐,๐๐๐	๒๐,๐๐๐	๒๐,๐๐๐	จำนวนประชาชนที่ได้รับประโยชน์จากโครงการพระราชดำริด้านสาธารณสุขฯ	มีการดำเนินงานโครงการตามพระปณิธานของศาสตราจารย์ ดร.สมเด็จพระเจ้าน้องนางเธอ เจ้าฟ้าจุฬาภรณวลัยลักษณ์ ฯ	สำนักปลัด/คกก.หมู่บ้าน
๒๐	อุดหนุนปศุสัตว์เขาสวนกวางตามโครงการรณรงค์การลดประชากรสุนัข-แมว	เพื่ออุดหนุนปศุสัตว์อำเภอเขาสวนกวาง	อุดหนุนปศุสัตว์เขาสวนกวาง ตามโครงการรณรงค์การลดประชากรสุนัข-แมว	๓๐,๐๐๐	๓๐,๐๐๐	๓๐,๐๐๐	๓๐,๐๐๐	๓๐,๐๐๐	จำนวนประชากรของสุนัข -แมว ลดลง	มีการดำเนินการตามโครงการรณรงค์การลดประชากรสุนัข-แมว	สำนักปลัด/ปศุสัตว์เขาสวนกวาง
<b>รวมทั้งหมด ๒๐ โครงการ</b>											

## ๒.๓ แผนงานสร้างความเข้มแข็งของชุมชน

รายละเอียดโครงการพัฒนา  
แผนพัฒนาท้องถิ่น (พ.ศ. ๒๕๖๖ - ๒๕๗๐)  
องค์การบริหารส่วนตำบลนาจิว

แบบ ผ. ๐๒

ยุทธศาสตร์จังหวัดที่ ๒ การพัฒนาคนและสังคมที่มีคุณภาพ

- ยุทธศาสตร์การพัฒนาของ อปท. ในเขตจังหวัดที่ ๓ การพัฒนาการศึกษาและศักยภาพพลเมือง

๒. ยุทธศาสตร์การพัฒนาด้านคุณภาพชีวิตและสังคม

๒.๓ แผนงานสร้างความเข้มแข็งของชุมชน

ที่	โครงการ/กิจกรรม	วัตถุประสงค์	เป้าหมาย (ผลผลิตของ โครงการ)	งบประมาณและที่ผ่านมา					ตัวชี้วัด(KPI)	ผลที่คาดว่าจะได้รับ	หน่วยงาน รับผิดชอบ หลัก
				๒๕๖๖ (บาท)	๒๕๖๗ (บาท)	๒๕๖๘ (บาท)	๒๕๖๙ (บาท)	๒๕๗๐ (บาท)			
๑.	โครงการจัดเวที ประชาคมระดับ หมู่บ้านเพื่อจัดทำ แผนพัฒนาท้องถิ่น ภายในตำบลนาจิว	เพื่อจัดเวทีประชา คมหมู่บ้านในการ จัดทำแผนพัฒนา ท้องถิ่น	จัดเวทีประชาคม หมู่บ้านรับฟังความ คิดเห็น ความต้องการ ของประชาชน	๓๐,๐๐๐	๓๐,๐๐๐	๓๐,๐๐๐	๓๐,๐๐๐	๓๐,๐๐๐	สัดส่วนประชาคมที่ ร่วมในการจัดเวที ประชาคมระดับ หมู่บ้าน	มีการจัดเวทีประชาคม หมู่บ้านรับฟังความ คิดเห็น ความต้องการ ของประชาชน	สำนักปลัด
๒.	โครงการจัดเวที ประชาคมระดับตำบล เพื่อจัดทำแผนพัฒนา ท้องถิ่น	เพื่อเป็นค่าใช้จ่ายใน การจัดเวที ประชาคมระดับ ตำบล	จัดเวทีประชาคม หมู่บ้านรับฟังความ คิดเห็น ความต้องการ ของประชาชน	๒๐,๐๐๐	๒๐,๐๐๐	๒๐,๐๐๐	๒๐,๐๐๐	๒๐,๐๐๐	สัดส่วนประชาคม ที่ร่วมในการจัดเวที ประชาคมระดับ ตำบล	มีการจัดเวทีประชาคม หมู่บ้านรับฟังความ คิดเห็น ความต้องการ ของประชาชน	สำนักปลัด
๓.	โครงการ อบต. นาจิว เคลื่อนที่พบประชาชน ในตำบลนาจิว	เพื่อจ่ายเป็น ค่าใช้จ่ายโครงการ อบต. นาจิวเคลื่อนที่ พบประชาชน	จัดกิจกรรมโครงการ อบต. นาจิวเคลื่อนที่พบ ประชาชนประจำปี	๕๐,๐๐๐	๕๐,๐๐๐	๕๐,๐๐๐	๕๐,๐๐๐	๕๐,๐๐๐	จำนวนผู้เข้าร่วม โครงการ อบต.และ ได้รับบริการ จากโครงการ	มีการจัดกิจกรรม โครงการ อบต. นาจิว เคลื่อนที่พบประชาชน ประจำปี	สำนักปลัด

รายละเอียดโครงการพัฒนา  
แผนพัฒนาท้องถิ่น (พ.ศ. ๒๕๖๖ - ๒๕๗๐)  
องค์การบริหารส่วนตำบลนาจิว

แบบ ผ. ๐๒

ยุทธศาสตร์จังหวัดที่ ๒ การพัฒนาคนและสังคมที่มีคุณภาพ

- ยุทธศาสตร์การพัฒนาของ อบท. ในเขตจังหวัดที่ ๓ การพัฒนาการศึกษาและศักยภาพพลเมือง

๒. ยุทธศาสตร์การพัฒนาด้านคุณภาพชีวิตและสังคม

๒.๓ แผนงานสร้างความเข้มแข็งของชุมชน

ที่	โครงการ/กิจกรรม	วัตถุประสงค์	เป้าหมาย (ผลผลิตของ โครงการ)	งบประมาณและที่ผ่านมา					ตัวชี้วัด(KPI)	ผลที่คาดว่าจะได้รับ	หน่วยงาน รับผิดชอบ หลัก
				๒๕๖๖ (บาท)	๒๕๖๗ (บาท)	๒๕๖๘ (บาท)	๒๕๖๙ (บาท)	๒๕๗๐ (บาท)			
๔	โครงการสำรวจ ความพึงพอใจของ ผู้รับบริการ ในการ ให้บริการของ อบต.	เพื่อการสำรวจความ พึงพอใจในการ ให้บริการสาธารณะ ของอบต.	สำรวจความพึง พอใจในการ ให้บริการ สาธารณะของ อบต.	๓๐,๐๐๐	๓๐,๐๐๐	๓๐,๐๐๐	๓๐,๐๐๐	๓๐,๐๐๐	ร้อยละของความพึง พอใจในงานด้าน บริการ	มีการสำรวจความ พึงพอใจในการ ให้บริการ สาธารณะของ อบต.	สำนัก ปลัด
๕	โครงการฝึกอบรม กลุ่มอาชีพ	เพื่อส่งเสริมและพัฒนา ประชาชนให้มีอาชีพ เสริมสามารถสร้าง รายได้มากขึ้น	ประชาชนมีรายได้ ในครัวเรือนมากขึ้น	๖๐,๐๐๐	๖๐,๐๐๐	๖๐,๐๐๐	๖๐,๐๐๐	๖๐,๐๐๐	ประชาชนที่เข้าร่วม โครงการได้เรียนรู้ อาชีพเสริมสร้าง รายได้	ประชาชนมีรายได้ ในครัวเรือนมากขึ้น	สำนัก ปลัด
๖	โครงการฝึกอบรม “หลักสูตร อาสาสมัครบริหาร ท้องถิ่น”	เพื่อส่งเสริมและพัฒนา ให้อาสาสมัครบริหาร ท้องถิ่นมีความรู้ในการ ปฏิบัติหน้าที่	อาสาสมัครบริหาร ท้องถิ่นมีความรู้ใน การปฏิบัติหน้าที่ อย่างมี ประสิทธิภาพ	๒๐,๐๐๐	๒๐,๐๐๐	๒๐,๐๐๐	๒๐,๐๐๐	๒๐,๐๐๐	อาสาสมัครบริหาร ท้องถิ่นมีความรู้ ความสามารถ ร้อยละ ๑๐๐ %	อาสาสมัครบริหาร ท้องถิ่นมีความรู้ใน การปฏิบัติหน้าที่ อย่างมี ประสิทธิภาพ	สำนัก ปลัด

รายละเอียดโครงการพัฒนา  
แผนพัฒนาท้องถิ่น (พ.ศ. ๒๕๖๖ - ๒๕๗๐)  
องค์การบริหารส่วนตำบลนาจิว

แบบ ผ. ๐๒

ยุทธศาสตร์จังหวัดที่ ๒ การพัฒนาคนและสังคมที่มีคุณภาพ

- ยุทธศาสตร์การพัฒนาของ อปท. ในเขตจังหวัดที่ ๓ การพัฒนาการศึกษาและศักยภาพพลเมือง

๒. ยุทธศาสตร์การพัฒนาด้านคุณภาพชีวิตและสังคม

๒.๓ แผนงานสร้างความเข้มแข็งของชุมชน

ที่	โครงการ/กิจกรรม	วัตถุประสงค์	เป้าหมาย (ผลผลิตของ โครงการ)	งบประมาณและที่ผ่านมา					ตัวชี้วัด(KPI)	ผลที่คาดว่าจะได้รับ	หน่วยงาน รับผิดชอบ หลัก
				๒๕๖๖ (บาท)	๒๕๖๗ (บาท)	๒๕๖๘ (บาท)	๒๕๖๙ (บาท)	๒๕๗๐ (บาท)			
๗	โครงการอุดหนุนศูนย์ อำนวยความสะดวกและ แก้ไขปัญหาเสพติด จังหวัดขอนแก่น	เพื่ออุดหนุนศูนย์ อำนวยความสะดวก และปราบปรามยา เสพติดจังหวัด ขอนแก่น	อุดหนุนศูนย์ป้องกัน และปราบปรามยา เสพติดจังหวัด ขอนแก่น	๒๐,๐๐๐	๒๐,๐๐๐	๒๐,๐๐๐	๒๐,๐๐๐	๒๐,๐๐๐	จำนวนการอุดหนุน ศูนย์ป้องกันและฯ	มีการสนับสนุนศูนย์ ป้องกันและ ปราบปรามยาเสพ ติดจังหวัดฯ	สำนัก ปลัด/ ป้องกัน จังหวัด ขอนแก่น
๘	โครงการอุดหนุนที่ทำการ ปกครองอำเภอเขาสวน กวาง ตามโครงการป้องกัน และแก้ไขปัญหาเสพติด อำเภอเขาสวนกวาง	เพื่ออุดหนุนให้ศูนย์ ป้องกันและแก้ไข ปัญหาเสพติดของ อำเภอเขาสวนกวาง	อุดหนุนให้ศูนย์ ป้องกันและแก้ไข ปัญหาเสพติดของ อำเภอเขาสวนกวาง	๗๗,๕๐๐	๗๗,๕๐๐	๗๗,๕๐๐	๗๗,๕๐๐	๗๗,๕๐๐	จำนวนเงินที่อุดหนุน ศูนย์ป้องกันและฯ	มีการดำเนินการ ป้องกันและแก้ไข ปัญหาเสพติดของ อำเภอฯ	สำนัก ปลัด/ อำเภอ เขาสวน กวาง
๙	โครงการส่งเสริมภาวะผู้นำ และพัฒนาสตรีในตำบล นาจิว	เพื่อส่งเสริมภาวะ ผู้นำและพัฒนาสตรี ในตำบลนาจิว	จำนวนประชาชนที่ เข้าร่วมกิจกรรมการ ส่งเสริมภาวะผู้นำ และพัฒนาสตรีใน ตำบล	๕๐,๐๐๐	๕๐,๐๐๐	๕๐,๐๐๐	๕๐,๐๐๐	๕๐,๐๐๐	ผู้เข้าร่วมโครงการได้ เรียนรู้ภาวะผู้นำและมี การพัฒนาความรู้ ความสามารถมากขึ้น	ผู้ผ่านการอบรมมี ภาวะผู้นำและมี ความรู้ความสามารถ มากขึ้น	สำนักปลัด



**รายละเอียดโครงการพัฒนา  
แผนพัฒนาท้องถิ่น (พ.ศ. ๒๕๖๖ - ๒๕๗๐)  
องค์การบริหารส่วนตำบลนาจิว**

**ยุทธศาสตร์จังหวัดที่ ๒** การพัฒนาคนและสังคมที่มีคุณภาพ

- **ยุทธศาสตร์การพัฒนาของ อบท. ในเขตจังหวัดที่ ๓** การพัฒนาการศึกษาและศักยภาพพลเมือง

๒. ยุทธศาสตร์การพัฒนาด้านคุณภาพชีวิตและสังคม

๒.๓ แผนงานสร้างความเข้มแข็งของชุมชน

ที่	โครงการ/กิจกรรม	วัตถุประสงค์	เป้าหมาย (ผลผลิตของโครงการ)	งบประมาณและที่ผ่านมา					ตัวชี้วัด(KPI)	ผลที่คาดว่าจะได้รับ	หน่วยงาน รับผิดชอบ หลัก
				๒๕๖๖ (บาท)	๒๕๖๗ (บาท)	๒๕๖๘ (บาท)	๒๕๖๙ (บาท)	๒๕๗๐ (บาท)			
๑๐	โครงการสำรวจความพึงพอใจของผู้รับบริการ ในการให้บริการของอบต.	เพื่อการสำรวจความพึงพอใจในการให้บริการ สาธารณะของอบต.	จำนวนผู้ตอบแบบสอบถามความพึงพอใจของผู้รับบริการ ในการให้บริการของ อบต.	๓๐,๐๐๐	๓๐,๐๐๐	๓๐,๐๐๐	๓๐,๐๐๐	๓๐,๐๐๐	ร้อยละของความพึงพอใจในงานด้านบริการ	มีการสำรวจความพึงพอใจในการให้บริการสาธารณะของอบต.	สำนักปลัด
๑๑	โครงการฝึกอบรมสัมมนา และทัศนศึกษาดูงาน เพื่อพัฒนาสุขภาพกาย สุขภาพจิตผู้สูงอายุผู้นำชุมชน และผู้ดูแลผู้สูงอายุประจำครัวเรือน	เพื่อจัดกิจกรรมการอบรมสัมมนาและศึกษาดูงาน เพื่อพัฒนาสุขภาพกายสุขภาพจิตผู้สูงอายุ ผู้นำชุมชน	ผู้สูงอายุผู้นำชุมชน และผู้ดูแลผู้สูงอายุประจำครัวเรือน จำนวน ๓๐๐ คนได้รับการพัฒนา	๒๖๐,๐๐๐	๒๖๐,๐๐๐	๒๖๐,๐๐๐	๒๖๐,๐๐๐	๒๖๐,๐๐๐	ร้อยละของความพึงพอใจในการฝึกอบรมสัมมนาฯ ของผู้เข้าร่วมโครงการ	ผู้สูงอายุผู้นำชุมชนและผู้ดูแลผู้สูงอายุประจำครัวเรือนได้เข้าร่วมฝึกอบรมตามโครงการ	สำนักปลัด
๑๒	โครงการส่งเสริมอาชีพความมั่นคงทางอาหาร	เพื่อจัดกิจกรรมให้ความรู้ด้านการประกอบอาชีพให้กับคนในชุมชนตำบลนาจิว	จัดกิจกรรมให้ความรู้ด้านการประกอบอาชีพให้กับคนในชุมชนตำบลนาจิว	๓๐,๐๐๐	๓๐,๐๐๐	๓๐,๐๐๐	๓๐,๐๐๐	๓๐,๐๐๐	ผู้เข้าร่วมโครงการได้เรียนรู้การประกอบอาชีพ และ ความรู้เกี่ยวกับการเลี้ยงสัตว์เพื่อนำมาประกอบอาหาร	คนในเขตตำบลได้รับความรู้จากการส่งเสริมอาชีพ ความมั่นคงทางอาหาร	สำนักปลัด/พอช.
<b>รวมทั้งสิ้น ๑๒ โครงการ</b>				<b>๙๐๐,๐๐๐</b>	<b>๙๐๐,๐๐๐</b>	<b>๙๐๐,๐๐๐</b>	<b>๙๐๐,๐๐๐</b>	<b>๙๐๐,๐๐๐</b>			

## ๒.๔ แผนงานสังคมสงเคราะห์

รายละเอียดโครงการพัฒนา  
แผนพัฒนาท้องถิ่น (พ.ศ. ๒๕๖๖ - ๒๕๗๐)  
องค์การบริหารส่วนตำบลนาจิว

แบบ ผ. ๐๒

ยุทธศาสตร์จังหวัดที่ ๒ การพัฒนาคนและสังคมที่มีคุณภาพ

- ยุทธศาสตร์การพัฒนาของ อปท. ในเขตจังหวัดที่๓ การพัฒนาการศึกษาและศักยภาพพลเมือง

๒. ยุทธศาสตร์การพัฒนาด้านคุณภาพชีวิตและสังคม

๒.๔ แผนงานสังคมสงเคราะห์

ที่	โครงการ/กิจกรรม	วัตถุประสงค์	เป้าหมาย (ผลผลิตของ โครงการ)	งบประมาณและที่ผ่านมา					ตัวชี้วัด(KPI)	ผลที่คาดว่าจะได้รับ	หน่วยงาน รับผิดชอบ หลัก
				๒๕๖๖ (บาท)	๒๕๖๗ (บาท)	๒๕๖๘ (บาท)	๒๕๖๙ (บาท)	๒๕๗๐ (บาท)			
๑	โครงการพัฒนาคุณภาพชีวิตและส่งเสริมอาชีพผู้สูงอายุ ผู้พิการ	เพื่อพัฒนาคุณภาพชีวิตและส่งเสริมอาชีพ	ผู้สูงอายุ ผู้พิการ ผู้ด้อยโอกาส ในเขตตำบลนาจิว มีคุณภาพชีวิตที่ดีขึ้น	๕๐,๐๐๐	๕๐,๐๐๐	๕๐,๐๐๐	๕๐,๐๐๐	๕๐,๐๐๐	ร้อยละของผู้สูงอายุ ผู้พิการ ผู้ด้อยโอกาส ผู้พิการ ผู้ด้อยโอกาส ได้รับการพัฒนาคุณภาพชีวิตที่ดีขึ้น	ผู้สูงอายุ ผู้พิการ ผู้ด้อยโอกาส มีความรู้ ที่สามารถนำไปใช้ในการพัฒนาคุณภาพชีวิตของตนเองและครอบครัว	สำนักปลัด
๒	โครงการจ้างเหมารถรับส่งเด็กนักเรียนยากจนและด้อยโอกาสของศูนย์พัฒนาเด็กเล็ก อบต.	เพื่อจ้างเหมารถรับส่งเด็กนักเรียนยากจนและด้อยโอกาสของศูนย์พัฒนาเด็กเล็ก	อำนวยความสะดวกให้กับเด็กเล็กที่ศูนย์พัฒนาเด็กฯ	๒๕๐,๐๐๐	๒๕๐,๐๐๐	๒๕๐,๐๐๐	๒๕๐,๐๐๐	๒๕๐,๐๐๐	จำนวนเด็กนักเรียนที่ได้รับการช่วยเหลือ	มีการจ้างเหมารถรับส่งเด็กนักเรียนยากจนและด้อยโอกาสของศูนย์	กองการศึกษา
๓	อุดหนุนสำนักงานเหล่ากาชาดจังหวัดขอนแก่นตามโครงการอุดหนุนภารกิจของเหล่ากาชาดจังหวัดขอนแก่น	เพื่อการอุดหนุนภารกิจของเหล่ากาชาดจังหวัดขอนแก่น	อุดหนุนกิจกรรมและภารกิจของเหล่ากาชาดจังหวัด	๒๐,๐๐๐	๒๐,๐๐๐	๒๐,๐๐๐	๒๐,๐๐๐	๒๐,๐๐๐	กิจกรรมและภารกิจของเหล่ากาชาดจังหวัดขอนแก่น	มีการอุดหนุนกิจกรรมและภารกิจของเหล่ากาชาดจังหวัด	สำนักปลัด
๔	โครงการซ่อมแซมที่อยู่อาศัยผู้ยากไร้ในเขตตำบลนาจิว	เพื่อซ่อมแซมที่อยู่อาศัยผู้ยากไร้ในเขตตำบลนาจิว	ผู้ยากไร้ ในเขตตำบลนาจิว ได้รับการซ่อมแซมที่อยู่อาศัยให้ดีขึ้น	๕๐,๐๐๐	๕๐,๐๐๐	๕๐,๐๐๐	๕๐,๐๐๐	๕๐,๐๐๐	ผู้ยากไร้ ในเขตตำบลนาจิว ได้รับการซ่อมแซมที่อยู่อาศัย	ผู้ยากไร้ ในเขตตำบลนาจิว ได้รับการซ่อมแซมที่อยู่อาศัยให้ดีขึ้น	สำนักปลัด/พอช.
<b>รวมทั้งหมด ๔ โครงการ</b>				<b>๓๗๐,๐๐๐</b>	<b>๓๗๐,๐๐๐</b>	<b>๓๗๐,๐๐๐</b>	<b>๓๗๐,๐๐๐</b>	<b>๓๗๐,๐๐๐</b>			

## ๒.๕ แผนงานการศาสนาวัฒนธรรม และนันทนาการ

รายละเอียดโครงการพัฒนา  
แผนพัฒนาท้องถิ่น (พ.ศ. ๒๕๖๖ - ๒๕๗๐)  
องค์การบริหารส่วนตำบลนาจ้าว

แบบ ผ. ๐๒

ยุทธศาสตร์จังหวัดที่ ๒ การพัฒนาคนและสังคมที่มีคุณภาพ

- ยุทธศาสตร์การพัฒนาของ อปท. ในเขตจังหวัดที่ ๓ การพัฒนาการศึกษาและศักยภาพพลเมือง

๒. ยุทธศาสตร์การพัฒนาด้านคุณภาพชีวิตและสังคม

๒.๕ แผนงานการศาสนาวัฒนธรรม และนันทนาการ

ที่	โครงการ/กิจกรรม	วัตถุประสงค์	เป้าหมาย (ผลผลิตของ โครงการ)	งบประมาณและที่ผ่านมา					ตัวชี้วัด(KPI)	ผลที่คาดว่าจะ ได้รับ	หน่วยงาน รับผิดชอบ หลัก
				๒๕๖๖ (บาท)	๒๕๖๗ (บาท)	๒๕๖๘ (บาท)	๒๕๖๙ (บาท)	๒๕๗๐ (บาท)			
๑.	โครงการงานกีฬา สุนัข พัฒนาเด็กเล็กวัดโพธิ์ศรี สำราญ อบต.นาจ้าว	เพื่อจัดกิจกรรมกีฬา สุนัขพัฒนาเด็กเล็ก อบต.นาจ้าว	เด็กเล็กได้เพิ่ม ทักษะการแข่งขัน กีฬา	๑๕,๐๐๐	๑๕,๐๐๐	๑๕,๐๐๐	๑๕,๐๐๐	๑๕,๐๐๐	- กิจกรรมสร้างความ รักสามัคคี - กิจกรรมสร้าง คุณธรรมจริยธรรม	เด็กมีการปลูกฝังให้ รู้จักความรักและ ความสามัคคีในหมู่ คณะ	กองการศึกษา
๒.	โครงการส่งนักกีฬาของ อบต.นาจ้าว เข้าร่วมการ แข่งขันกีฬา	เพื่อการส่งนักกีฬา ของ อบต.นาจ้าว เข้า ร่วมการแข่งขัน	ส่งนักกีฬาของ อบต.นาจ้าว เข้าร่วม การแข่งขันกีฬา	๒๐,๐๐๐	๒๐,๐๐๐	๒๐,๐๐๐	๒๐,๐๐๐	๒๐,๐๐๐	- มีกิจกรรมลด อบายมุขในเยาวชน ในพื้นที่	มีเยาวชนให้ความ สนใจในการเล่นกีฬา มากขึ้น	กองการศึกษา
๓.	โครงการกีฬาเครือข่าย ศูนย์พัฒนาเด็กเล็ก อำเภอเขาสวนกวาง	เพื่อการจัดกิจกรรม กีฬาเครือข่าย ศูนย์ พัฒนาเด็กเล็ก อำเภอเขาสวนกวาง	เด็กเล็กได้เพิ่ม ทักษะการแข่งขัน กีฬาและรู้จักการรู้ แพ้ รู้ชนะ รู้อภัย	๕๐,๐๐๐	๕๐,๐๐๐	๕๐,๐๐๐	๕๐,๐๐๐	๕๐,๐๐๐	- กิจกรรมสร้างความ รักสามัคคี - กิจกรรมสร้าง คุณธรรมจริยธรรม	มีการสร้างเครือ ข่ายทางกีฬาของศูนย์ พัฒนาเด็กเล็กอำเภอ เขาสวนกวาง	กองการศึกษา

**รายละเอียดโครงการพัฒนา  
แผนพัฒนาท้องถิ่น (พ.ศ. ๒๕๖๖ - ๒๕๗๐)  
องค์การบริหารส่วนตำบลนาจ้าว**

แบบ ผ. ๐๒

**ยุทธศาสตร์จังหวัดที่ ๒** การพัฒนาคนและสังคมที่มีคุณภาพ

- **ยุทธศาสตร์การพัฒนาของ อปท. ในเขตจังหวัดที่ ๓** การพัฒนาการศึกษาและศักยภาพพลเมือง

๒. ยุทธศาสตร์การพัฒนาด้านคุณภาพชีวิตและสังคม

๒.๕ แผนงานการศาสนาวัฒนธรรม และนันทนาการ

ที่	โครงการ/กิจกรรม	วัตถุประสงค์	เป้าหมาย (ผลผลิตของ โครงการ)	งบประมาณและที่ผ่านมา					ตัวชี้วัด(KPI)	ผลที่คาดว่าจะได้รับ	หน่วยงาน รับผิดชอบ หลัก
				๒๕๖๖ (บาท)	๒๕๖๗ (บาท)	๒๕๖๘ (บาท)	๒๕๖๙ (บาท)	๒๕๗๐ (บาท)			
๔	อุดหนุนโรงเรียนในเขตตำบลนาจ้าวตามโครงการแข่งขันกีฬา (กลุ่ม) โรงเรียนเขตตำบลนาจ้าว	เพื่ออุดหนุนโรงเรียนตามโครงการแข่งขันกีฬา(กลุ่ม) โรงเรียนเขตตำบลนาจ้าว	การจัดการแข่งขันกีฬา (กลุ่ม) โรงเรียน ในเขตตำบลนาจ้าว	๓๐,๐๐๐	๓๐,๐๐๐	๓๐,๐๐๐	๓๐,๐๐๐	๓๐,๐๐๐	จำนวนผู้เข้าร่วมการจัดงานกีฬากลุ่มโรงเรียน	มีการจัดงานกีฬากลุ่มโรงเรียนเขตตำบลนาจ้าว	กองการศึกษา
๕	อุดหนุนคณะกรรมการหมู่บ้าน ตามโครงการแข่งขันกีฬาชุมชน หมู่ที่ ๑	เพื่ออุดหนุนให้คณะกรรมการหมู่บ้านจัดการแข่งขันกีฬาชุมชนสัมพันธ์หมู่ที่ ๑	เกิดความสมัครสมานสามัคคีในกลุ่มที่เข้าร่วมการแข่งขันและชุมชนในท้องถิ่น	๑๐,๐๐๐	๑๐,๐๐๐	๑๐,๐๐๐	๑๐,๐๐๐	๑๐,๐๐๐	จำนวนการสนับสนุนงานกีฬาชุมชน	มีการสนับสนุนการจัดการแข่งขันกีฬาชุมชนในตำบล	กองการศึกษา/คกก.หมู่บ้าน
๖	อุดหนุนคณะกรรมการหมู่บ้าน ตามโครงการแข่งขันกีฬาชุมชน หมู่ที่ ๒	เพื่ออุดหนุนให้คณะกรรมการหมู่บ้านจัดการแข่งขันกีฬาชุมชนสัมพันธ์หมู่ที่ ๒	เกิดความสมัครสมานสามัคคีในกลุ่มที่เข้าร่วมการแข่งขันและชุมชนในท้องถิ่น	๑๐,๐๐๐	๑๐,๐๐๐	๑๐,๐๐๐	๑๐,๐๐๐	๑๐,๐๐๐	จำนวนการสนับสนุนงานกีฬาชุมชน	มีการสนับสนุนการจัดการแข่งขันกีฬาชุมชนในตำบล	กองการศึกษา/คกก.หมู่บ้าน

รายละเอียดโครงการพัฒนา  
แผนพัฒนาท้องถิ่น (พ.ศ. ๒๕๖๖ - ๒๕๗๐)  
องค์การบริหารส่วนตำบลนาจิว

แบบ ผ. ๐๒

ยุทธศาสตร์จังหวัดที่ ๒ การพัฒนาคนและสังคมที่มีคุณภาพ

- ยุทธศาสตร์การพัฒนาของ อบท. ในเขตจังหวัดที่ ๓ การพัฒนาการศึกษาและศักยภาพพลเมือง

๒. ยุทธศาสตร์การพัฒนาด้านคุณภาพชีวิตและสังคม

๒.๕ แผนงานการศาสนาวัฒนธรรม และนันทนาการ

ที่	โครงการ/กิจกรรม	วัตถุประสงค์	เป้าหมาย (ผลผลิตของ โครงการ)	งบประมาณและที่ผ่านมา					ตัวชี้วัด(KPI)	ผลที่คาดว่าจะ ได้รับ	หน่วยงาน รับผิดชอบ หลัก
				๒๕๖๖ (บาท)	๒๕๖๗ (บาท)	๒๕๖๘ (บาท)	๒๕๖๙ (บาท)	๒๕๗๐ (บาท)			
๗	อุดหนุนคณะกรรมการหมู่บ้าน ตามโครงการแข่งขันกีฬาชุมชน หมู่ที่ ๓	เพื่ออุดหนุนให้คณะกรรมการหมู่บ้านจัดการแข่งขันกีฬาชุมชนสัมพันธ์หมู่ที่ ๓	เกิดความสมัครสมานสามัคคีในกลุ่มที่เข้าร่วมการแข่งขันและชุมชนในท้องถิ่น	๑๐,๐๐๐	๑๐,๐๐๐	๑๐,๐๐๐	๑๐,๐๐๐	๑๐,๐๐๐	จำนวนการสนับสนุนงานกีฬาชุมชน	มีการสนับสนุนการจัดการแข่งขันกีฬาชุมชนในตำบล	กองการศึกษา/คกก.หมู่บ้าน
๘	อุดหนุนคณะกรรมการหมู่บ้าน ตามโครงการแข่งขันกีฬาชุมชน หมู่ที่ ๔	เพื่ออุดหนุนให้คณะกรรมการหมู่บ้านจัดการแข่งขันกีฬาชุมชนสัมพันธ์หมู่ที่ ๔	เกิดความสมัครสมานสามัคคีในกลุ่มที่เข้าร่วมการแข่งขันและชุมชนในท้องถิ่น	๑๐,๐๐๐	๑๐,๐๐๐	๑๐,๐๐๐	๑๐,๐๐๐	๑๐,๐๐๐	จำนวนการสนับสนุนงานกีฬาชุมชน	มีการสนับสนุนการจัดการแข่งขันกีฬาชุมชนในตำบล	กองการศึกษา/คกก.หมู่บ้าน
๙	อุดหนุนคณะกรรมการหมู่บ้าน ตามโครงการแข่งขันกีฬาชุมชน หมู่ที่ ๕	เพื่ออุดหนุนให้คณะกรรมการหมู่บ้านจัดการแข่งขันกีฬาชุมชนสัมพันธ์หมู่ที่ ๕	เกิดความสมัครสมานสามัคคีในกลุ่มที่เข้าร่วมการแข่งขันและชุมชนในท้องถิ่น	๑๐,๐๐๐	๑๐,๐๐๐	๑๐,๐๐๐	๑๐,๐๐๐	๑๐,๐๐๐	จำนวนการสนับสนุนงานกีฬาชุมชน	มีการสนับสนุนการจัดการแข่งขันกีฬาชุมชนในตำบล	กองการศึกษา/คกก.หมู่บ้าน

รายละเอียดโครงการพัฒนา  
แผนพัฒนาท้องถิ่น (พ.ศ. ๒๕๖๖ - ๒๕๗๐)  
องค์การบริหารส่วนตำบลนาจ้าว

แบบ ผ. ๐๒

ยุทธศาสตร์จังหวัดที่ ๒ การพัฒนาคนและสังคมที่มีคุณภาพ

- ยุทธศาสตร์การพัฒนาของ อปท. ในเขตจังหวัดที่ ๓ การพัฒนาการศึกษาและศักยภาพพลเมือง

๒. ยุทธศาสตร์การพัฒนาด้านคุณภาพชีวิตและสังคม

๒.๕ แผนงานการศาสนาวัฒนธรรม และนันทนาการ

ที่	โครงการ/กิจกรรม	วัตถุประสงค์	เป้าหมาย (ผลผลิตของ โครงการ)	งบประมาณและที่ผ่านมา					ตัวชี้วัด(KPI)	ผลที่คาดว่าจะได้รับ	หน่วยงาน รับผิดชอบ หลัก
				๒๕๖๖ (บาท)	๒๕๖๗ (บาท)	๒๕๖๘ (บาท)	๒๕๖๙ (บาท)	๒๕๗๐ (บาท)			
๑๐	อุดหนุนคณะกรรมการหมู่บ้าน ตามโครงการแข่งขันกีฬาชุมชน หมู่ที่ ๖	เพื่ออุดหนุนให้คณะกรรมการหมู่บ้านจัดการแข่งขันกีฬาชุมชนสัมพันธ์หมู่ที่ ๖	เกิดความสมัครสมานสามัคคีในกลุ่มที่เข้าร่วมการแข่งขันและชุมชนในท้องถิ่น	๑๐,๐๐๐	๑๐,๐๐๐	๑๐,๐๐๐	๑๐,๐๐๐	๑๐,๐๐๐	จำนวนการสนับสนุนงานกีฬาชุมชน	มีการสนับสนุนการจัดการแข่งขันกีฬาชุมชนในตำบล	กองการศึกษา/คกก.หมู่บ้าน
๑๑	อุดหนุนคณะกรรมการหมู่บ้าน ตามโครงการแข่งขันกีฬาชุมชน หมู่ที่ ๗	เพื่ออุดหนุนให้คณะกรรมการหมู่บ้านจัดการแข่งขันกีฬาชุมชนสัมพันธ์หมู่ที่ ๗	เกิดความสมัครสมานสามัคคีในกลุ่มที่เข้าร่วมการแข่งขันและชุมชนในท้องถิ่น	๑๐,๐๐๐	๑๐,๐๐๐	๑๐,๐๐๐	๑๐,๐๐๐	๑๐,๐๐๐	จำนวนการสนับสนุนงานกีฬาชุมชน	มีการสนับสนุนการจัดการแข่งขันกีฬาชุมชนในตำบล	กองการศึกษา/คกก.หมู่บ้าน
๑๒	โครงการจัดงานประเพณีเข้าพรรษาประจำปี	เพื่อจัดงานประเพณีเข้าพรรษาประจำปี	รักษาขนบธรรมเนียมประเพณี	๑๓๐,๐๐๐	๑๓๐,๐๐๐	๑๓๐,๐๐๐	๑๓๐,๐๐๐	๑๓๐,๐๐๐	- กิจกรรมลดอบายมุข กิจกรรมสร้างจิตสำนึกอนุรักษ์ประเพณีท้องถิ่น	มีการดำเนินการจัดงานประเพณีเข้าพรรษาประจำปีทุกปี	กองการศึกษา



รายละเอียดโครงการพัฒนา  
แผนพัฒนาท้องถิ่น (พ.ศ. ๒๕๖๖- ๒๕๗๐)  
องค์การบริหารส่วนตำบลนาจิว

แบบ ผ. ๐๒

ยุทธศาสตร์จังหวัดที่ ๒ การพัฒนาคนและสังคมที่มีคุณภาพ

- ยุทธศาสตร์การพัฒนาของ อปท. ในเขตจังหวัดที่ ๓ การพัฒนาการศึกษาและศักยภาพพลเมือง

๒. ยุทธศาสตร์การพัฒนาด้านคุณภาพชีวิตและสังคม

๒.๕ แผนงานการศาสนาวัฒนธรรม และนันทนาการ

ที่	โครงการ/กิจกรรม	วัตถุประสงค์	เป้าหมาย (ผลผลิตของโครงการ)	งบประมาณและที่ผ่านมา					ตัวชี้วัด(KPI)	ผลที่คาดว่าจะได้รับ	หน่วยงาน รับผิดชอบหลัก
				๒๕๖๖ (บาท)	๒๕๖๗ (บาท)	๒๕๖๘ (บาท)	๒๕๖๙ (บาท)	๒๕๗๐ (บาท)			
๑๓	โครงการจัดงาน ประเพณีสงกรานต์ ประจำปี	เพื่อการอนุรักษ์ ประเพณี สงกรานต์ ประจำปี	คนในท้องถิ่นมีจิตสำนึกใน ความเป็นไทยเกิดความรู้ ความเข้าใจใน ศิลปวัฒนธรรมและประเพณี อันดีงามของไทยและมี ความสัมพันธ์ที่ดีต่อกัน	๑๔๐,๐๐๐	๑๔๐,๐๐๐	๑๔๐,๐๐๐	๑๔๐,๐๐๐	๑๔๐,๐๐๐	- กิจกรรมสร้าง จิตสำนึกอนุรักษ์ ประเพณีท้องถิ่น	มีการอนุรักษ์ ประเพณีสงกรานต์	กอง การศึกษา
๑๔	โครงการสนับสนุน ประเพณีบุญเดือนหก บ้านนาจิว	เพื่อสนับสนุน ประเพณีบุญ เดือนหกหมู่ที่ ๑	อนุรักษ์ประเพณีบุญเดือน หก ให้คงอยู่	๑๐,๐๐๐	๑๐,๐๐๐	๑๐,๐๐๐	๑๐,๐๐๐	๑๐,๐๐๐	- กิจกรรมสร้าง จิตสำนึกอนุรักษ์ ประเพณีท้องถิ่น	มีการสนับสนุนการ อนุรักษ์ประเพณี บุญเดือนหกบ้านนา จิว	กอง การศึกษา/ คกก. หมู่บ้าน
๑๕	โครงการสนับสนุน ประเพณีบุญเดือนหก บ้านนาจ้อง	เพื่อสนับสนุน ประเพณีบุญ เดือนหกหมู่ที่ ๒	อนุรักษ์ประเพณีบุญเดือน หก ให้คงอยู่	๑๐,๐๐๐	๑๐,๐๐๐	๑๐,๐๐๐	๑๐,๐๐๐	๑๐,๐๐๐	- กิจกรรมสร้าง จิตสำนึกอนุรักษ์ ประเพณีท้องถิ่น	มีการสนับสนุน การอนุรักษ์ ประเพณีบุญเดือน หกบ้านนาจ้อง	กอง การศึกษา/ คกก. หมู่บ้าน

รายละเอียดโครงการพัฒนา  
แผนพัฒนาท้องถิ่น (พ.ศ. ๒๕๖๖ – ๒๕๗๐)  
องค์การบริหารส่วนตำบลนาจ้าว

แบบ ผ. ๐๒

ยุทธศาสตร์จังหวัดที่ ๒ การพัฒนาคนและสังคมที่มีคุณภาพ

- ยุทธศาสตร์การพัฒนาของ อปท. ในเขตจังหวัดที่ ๓ การพัฒนาการศึกษาและศักยภาพพลเมือง

๒. ยุทธศาสตร์การพัฒนาด้านคุณภาพชีวิตและสังคม

๒.๕ แผนงานการศาสนาวัฒนธรรม และนันทนาการ

ที่	โครงการ/กิจกรรม	วัตถุประสงค์	เป้าหมาย (ผลผลิตของโครงการ)	งบประมาณและที่ผ่านมา					ตัวชี้วัด(KPI)	ผลที่คาดว่าจะได้รับ	หน่วยงาน รับผิดชอบหลัก
				๒๕๖๖ (บาท)	๒๕๖๗ (บาท)	๒๕๖๘ (บาท)	๒๕๖๙ (บาท)	๒๕๗๐ (บาท)			
๑๖	โครงการสนับสนุน ประเพณีบุญเดือนหก บ้านโนนสวรรค์	เพื่อสนับสนุน ประเพณีบุญ เดือนหกหมู่ที่ ๓	อนุรักษ์ประเพณีบุญเดือน หก ให้คงอยู่	๑๐,๐๐๐	๑๐,๐๐๐	๑๐,๐๐๐	๑๐,๐๐๐	๑๐,๐๐๐	- กิจกรรมสร้าง จิตสำนึกอนุรักษ์ ประเพณีท้องถิ่น	มีการสนับสนุนการ อนุรักษ์ประเพณี บุญเดือนหกบ้าน โนนสวรรค์	กองการศึกษา/ คกก. หมู่บ้าน
๑๗	โครงการสนับสนุน ประเพณีบุญเดือนหก บ้านแสงสว่าง	เพื่อสนับสนุน ประเพณีบุญ เดือนหกหมู่ที่ ๔	อนุรักษ์ประเพณีบุญเดือน หก ให้คงอยู่	๑๐,๐๐๐	๑๐,๐๐๐	๑๐,๐๐๐	๑๐,๐๐๐	๑๐,๐๐๐	- กิจกรรมสร้าง จิตสำนึกอนุรักษ์ ประเพณีท้องถิ่น	มีการสนับสนุนการ อนุรักษ์ประเพณี บุญเดือนหกบ้าน แสงสว่าง	กองการศึกษา/ คกก. หมู่บ้าน
๑๘	โครงการสนับสนุน ประเพณีบุญเดือนหก บ้านดงเย็น	เพื่อสนับสนุน ประเพณีบุญ เดือนหกหมู่ที่ ๕	อนุรักษ์ประเพณีบุญเดือน หก ให้คงอยู่	๑๐,๐๐๐	๑๐,๐๐๐	๑๐,๐๐๐	๑๐,๐๐๐	๑๐,๐๐๐	- กิจกรรมสร้าง จิตสำนึกอนุรักษ์ ประเพณีท้องถิ่น	มีการสนับสนุน การอนุรักษ์ ประเพณีบุญเดือน หกบ้านดงเย็น	กองการศึกษา/ คกก. หมู่บ้าน

รายละเอียดโครงการพัฒนา  
แผนพัฒนาท้องถิ่น (พ.ศ. ๒๕๖๖ - ๒๕๗๐)  
องค์การบริหารส่วนตำบลนาจ้าว

แบบ ผ. ๐๒

ยุทธศาสตร์จังหวัดที่ ๒ การพัฒนาคนและสังคมที่มีคุณภาพ

- ยุทธศาสตร์การพัฒนาของ อปท. ในเขตจังหวัดที่ ๓ การพัฒนาการศึกษาและศักยภาพพลเมือง

๒. ยุทธศาสตร์การพัฒนาด้านคุณภาพชีวิตและสังคม

๒.๕ แผนงานการศาสนาวัฒนธรรม และนันทนาการ

ที่	โครงการ/กิจกรรม	วัตถุประสงค์	เป้าหมาย (ผลผลิตของ โครงการ)	งบประมาณและที่ผ่านมา					ตัวชี้วัด(KPI)	ผลที่คาดว่าจะ ได้รับ	หน่วยงาน รับผิดชอบ หลัก
				๒๕๖๖ (บาท)	๒๕๖๗ (บาท)	๒๕๖๘ (บาท)	๒๕๖๙ (บาท)	๒๕๗๐ (บาท)			
๑๙	โครงการสนับสนุน ประเพณีบุญเดือน หกบ้านขามป้อม	เพื่อสนับสนุน ประเพณีบุญเดือน หกหมู่ที่ ๖	อนุรักษ์ประเพณี บุญเดือนหก ให้คง อยู่	๑๐,๐๐๐	๑๐,๐๐๐	๑๐,๐๐๐	๑๐,๐๐๐	๑๐,๐๐๐	- กิจกรรมสร้าง จิตสำนึกอนุรักษ์ ประเพณีท้องถิ่น	มีการสนับสนุนการ อนุรักษ์ประเพณี บุญเดือนหกบ้าน ขามป้อม	กองการศึกษา/ คกก. หมู่บ้าน
๒๐	โครงการสนับสนุน ประเพณีบุญเดือน หกบ้านนาโพธิ์	เพื่อสนับสนุน ประเพณีบุญเดือน หกหมู่ที่ ๗	อนุรักษ์ประเพณี บุญเดือนหก ให้คง อยู่	๑๐,๐๐๐	๑๐,๐๐๐	๑๐,๐๐๐	๑๐,๐๐๐	๑๐,๐๐๐	- กิจกรรมสร้าง จิตสำนึกอนุรักษ์ ประเพณีท้องถิ่น	มีการสนับสนุนการ อนุรักษ์ประเพณี บุญเดือนหกบ้าน นาโพธิ์	กองการศึกษา/ คกก. หมู่บ้าน
๒๑	อุดหนุนโครงการงาน เทศกาลไถ่อย่างเขาสวน กวางและประเพณีบุญ กุ่มข้าวใหญ่	เพื่ออุดหนุนการจัด งานเทศกาลไถ่อย่าง เขาสวนกวางและ ประเพณีบุญกุ่มข้าว ใหญ่	การจัดงานเทศกาล ไถ่อย่างเขาสวน กวางและประเพณี บุญกุ่มข้าวใหญ่	๖๐,๐๐๐	๖๐,๐๐๐	๖๐,๐๐๐	๖๐,๐๐๐	๖๐,๐๐๐	จำนวนเงิน อุดหนุน	มีการอุดหนุนจัด งานประเพณี เทศกาลไถ่อย่างและ บุญกุ่มข้าวใหญ่ อำเภอ	สำนักปลัด/ ปกครองอำเภอ เขาสวนกวาง

รายละเอียดโครงการพัฒนา  
แผนพัฒนาท้องถิ่น (พ.ศ. ๒๕๖๖ - ๒๕๗๐)  
องค์การบริหารส่วนตำบลนาจ้าว

แบบ ผ. ๐๒

ยุทธศาสตร์จังหวัดที่ ๒ การพัฒนาคนและสังคมที่มีคุณภาพ

- ยุทธศาสตร์การพัฒนาของ อปท. ในเขตจังหวัดที่ ๓ การพัฒนาการศึกษาและศักยภาพพลเมือง

๒. ยุทธศาสตร์การพัฒนาด้านคุณภาพชีวิตและสังคม

๒.๕ แผนงานการศาสนาวัฒนธรรม และนันทนาการ

ที่	โครงการ/กิจกรรม	วัตถุประสงค์	เป้าหมาย (ผลผลิตของ โครงการ)	งบประมาณและที่ผ่านมา					ตัวชี้วัด(KPI)	ผลที่คาดว่าจะได้รับ	หน่วยงาน รับผิดชอบ หลัก
				๒๕๖๖ (บาท)	๒๕๖๗ (บาท)	๒๕๖๘ (บาท)	๒๕๖๙ (บาท)	๒๕๗๐ (บาท)			
๒๒	อุดหนุนโครงการ กิจกรรมเทศกาลงาน ใหม่ประเพณีผูกเสี่ยว และงานกาชาดจังหวัด ขอนแก่น	เพื่อการอุดหนุน กิจกรรมเทศกาล งานใหม่ ประเพณี ผูกเสี่ยวและงาน กาชาด	เทศกาลงานใหม่ ประเพณีผูกเสี่ยว และงานกาชาด	๑๕,๐๐๐	๑๕,๐๐๐	๑๕,๐๐๐	๑๕,๐๐๐	๑๕,๐๐๐	จำนวนเงินที่ อุดหนุน กิจกรรม	มีการอุดหนุน กิจกรรม เทศกาล งานใหม่ ประเพณีฯ	สำนักปลัด/ ปกครอง อำเภอ เขาสวน กว้าง
<b>รวมทั้งหมด ๒๒ โครงการ</b>											

## ๒.๖ แผนงานงบกลาง

รายละเอียดโครงการพัฒนา  
แผนพัฒนาท้องถิ่น (พ.ศ. ๒๕๖๖ - ๒๕๗๐)  
องค์การบริหารส่วนตำบลนาจ้าว

แบบ ผ. ๑๒

ยุทธศาสตร์จังหวัดที่ ๒ การพัฒนาคนและสังคมที่มีคุณภาพ

- ยุทธศาสตร์การพัฒนาของ อปท. ในเขตจังหวัดที่ ๘ การพัฒนาการบริหารภาครัฐ ภายใต้หลักธรรมาภิบาล

๒. ยุทธศาสตร์การพัฒนาด้านคุณภาพชีวิตและสังคม

๒.๖ แผนงานงบบกลาง

ที่	โครงการ/กิจกรรม	วัตถุประสงค์	เป้าหมาย (ผลผลิตของ โครงการ)	งบประมาณและที่ผ่านมา					ตัวชี้วัด(KPI)	ผลที่คาดว่าจะได้รับ	หน่วยงาน รับผิดชอบ หลัก
				๒๕๖๖ (บาท)	๒๕๖๗ (บาท)	๒๕๖๘ (บาท)	๒๕๖๙ (บาท)	๒๕๗๐ (บาท)			
๑.	โครงการอุดหนุน กองทุนหลักประกัน สุขภาพแห่งชาติ ระดับท้องถิ่น	เพื่อการอุดหนุนกองทุน หลักประกัน สุขภาพตำบลนาจ้าว	สนับสนุนการ ดำเนินงานของ กองทุนหลักประกัน สุขภาพ	๑๒๐,๐๐๐	๑๒๐,๐๐๐	๑๒๐,๐๐๐	๑๒๐,๐๐๐	๑๒๐,๐๐๐	จำนวนเงินอุดหนุน กองทุนหลัก ประกันสุขภาพ ตำบลนาจ้าว	มีโครงการที่ ดำเนินการตามเงิน อุดหนุนหลักประกัน สุขภาพตำบล	สำนักปลัด
๒.	โครงการจ่ายเบี้ยยัง ชีพผู้สูงอายุ	เพื่อเป็นการบริการใน ด้านสวัสดิการเบี้ยยังชีพ ให้แก่ผู้มีสิทธิในเขต อบต.นาจ้าว	ผู้สูงอายุที่มีสิทธิ ได้รับเบี้ยทุกคน	๗,๔๐๐,๐๐๐	๗,๔๐๐,๐๐๐	๗,๔๐๐,๐๐๐	๗,๔๐๐,๐๐๐	๗,๔๐๐,๐๐๐	ผู้สูงอายุที่มีสิทธิ ได้รับเบี้ยทุกคน	ผู้รับเงินสวัสดิการ เบี้ยยังชีพมีคุณ ภาพชีวิตที่ดีขึ้น	สำนักปลัด
๓.	โครงการจ่ายเบี้ยยัง ชีพผู้พิการ	เพื่อเป็นการบริการใน ด้านสวัสดิการเบี้ยยังชีพ ให้แก่ผู้มีสิทธิในเขต อบต.นาจ้าว	ผู้พิการที่มีสิทธิ ได้รับเบี้ยทุกคน	๓,๐๐๐,๐๐๐	๓,๐๐๐,๐๐๐	๓,๐๐๐,๐๐๐	๓,๐๐๐,๐๐๐	๓,๐๐๐,๐๐๐	ผู้พิการที่มีสิทธิ ได้รับเบี้ยทุกคน	ผู้รับเงินสวัสดิการ เบี้ยยังชีพมีคุณ ภาพชีวิตที่ดีขึ้น	สำนักปลัด
๔.	โครงการสงเคราะห์ เบี้ยยังชีพผู้ป่วย เอดส์	เพื่อเป็นการบริการใน ด้านสวัสดิการเบี้ยยังชีพ ให้แก่ผู้มีสิทธิในเขต อบต.นาจ้าว	ผู้ป่วยเอดส์ที่ขึ้น ทะเบียนได้รับเบี้ย ทุกคน	๖๐,๐๐๐	๖๐,๐๐๐	๖๐,๐๐๐	๖๐,๐๐๐	๖๐,๐๐๐	ผู้ป่วยเอดส์ที่ขึ้น ทะเบียนได้รับเบี้ย ทุกคน	ผู้รับเงินสวัสดิการ เบี้ยยังชีพมีคุณ ภาพชีวิตที่ดีขึ้น	สำนักปลัด
<b>รวมทั้งหมด ๔ โครงการ</b>				<b>๑๐,๕๘๐,๐๐๐</b>	<b>๑๐,๕๘๐,๐๐๐</b>	<b>๑๐,๕๘๐,๐๐๐</b>	<b>๑๐,๕๘๐,๐๐๐</b>	<b>๑๐,๕๘๐,๐๐๐</b>			

# ๓. ยุทธศาสตร์การบริหารจัดการทรัพยากรธรรมชาติ และสิ่งแวดล้อมเพื่อการพัฒนาอย่างยั่งยืน

## ๓.๑ แผนงานคณะและชุมชน

รายละเอียดโครงการพัฒนา  
แผนพัฒนาท้องถิ่น (พ.ศ. ๒๕๖๖ - ๒๕๗๐)  
องค์การบริหารส่วนตำบลนาจิว

แบบ ผ. ๐๒

ยุทธศาสตร์จังหวัดที่ ๓ การบริหารจัดการทรัพยากรธรรมชาติและสิ่งแวดล้อมเพื่อการพัฒนาอย่างยั่งยืน

- ยุทธศาสตร์การพัฒนาของ อปท. ในเขตจังหวัดที่ ๔ การบริหารจัดการทรัพยากรธรรมชาติและสิ่งแวดล้อมเพื่อการพัฒนาอย่างยั่งยืน

๓. ยุทธศาสตร์การบริหารจัดการทรัพยากรธรรมชาติและสิ่งแวดล้อมเพื่อการพัฒนาอย่างยั่งยืน

๓.๑ แผนงานเคหะและชุมชน

ที่	โครงการ/กิจกรรม	วัตถุประสงค์	เป้าหมาย (ผลผลิตของ โครงการ)	งบประมาณและที่ผ่านมา					ตัวชี้วัด(KPI)	ผลที่คาดว่าจะได้รับ	หน่วยงาน รับผิดชอบ หลัก
				๒๕๖๖ (บาท)	๒๕๖๗ (บาท)	๒๕๖๘ (บาท)	๒๕๖๙ (บาท)	๒๕๗๐ (บาท)			
๑.	อุดหนุนคณะกรรมการหมู่บ้านในตำบลนาจิวตามโครงการกำจัดขยะมูลฝอย สิ่งปฏิกูล และน้ำเสียภายในหมู่บ้านนาจิว หมู่ที่ ๑	เพื่อดำเนินการกำจัดขยะมูลฝอย สิ่งปฏิกูล และน้ำเสีย ภายในหมู่บ้านหมู่ที่ ๑	หมู่บ้านมีการจัดการขยะมูลฝอย สิ่งปฏิกูล และน้ำเสียในหมู่บ้านดีขึ้น	๑๐,๐๐๐	๑๐,๐๐๐	๑๐,๐๐๐	๑๐,๐๐๐	๑๐,๐๐๐	- ประชาชนมีจิตสำนึกรักษาความสะอาดภายในหมู่บ้าน	- เกิดความรัก ความสามัคคี ในการรักษาความสะอาดภายในหมู่บ้านของตนเอง	สำนักปลัด /คกก. หมู่บ้าน
๒.	อุดหนุนคณะกรรมการหมู่บ้านในตำบลนาจิวตามโครงการกำจัดขยะมูลฝอย สิ่งปฏิกูล และน้ำเสียภายในหมู่บ้านนาจิว หมู่ที่ ๒	เพื่อดำเนินการกำจัดขยะมูลฝอย สิ่งปฏิกูล และน้ำเสีย ภายในหมู่บ้านหมู่ที่ ๒	หมู่บ้านมีการจัดการขยะมูลฝอย สิ่งปฏิกูล และน้ำเสียในหมู่บ้านดีขึ้น	๑๐,๐๐๐	๑๐,๐๐๐	๑๐,๐๐๐	๑๐,๐๐๐	๑๐,๐๐๐	- ประชาชนมีจิตสำนึกรักษาความสะอาดภายในหมู่บ้าน	- เกิดความรัก ความสามัคคี ในการรักษาความสะอาดภายในหมู่บ้านของตนเอง	สำนักปลัด /คกก. หมู่บ้าน



รายละเอียดโครงการพัฒนา  
แผนพัฒนาท้องถิ่น (พ.ศ. ๒๕๖๖ - ๒๕๗๐)  
องค์การบริหารส่วนตำบลนาจิว

แบบ ผ. ๐๒

ยุทธศาสตร์จังหวัดที่ ๓ การบริหารจัดการทรัพยากรธรรมชาติและสิ่งแวดล้อมเพื่อการพัฒนาอย่างยั่งยืน

- ยุทธศาสตร์การพัฒนาของ อปท. ในเขตจังหวัดที่ ๔ การบริหารจัดการทรัพยากรธรรมชาติและสิ่งแวดล้อมเพื่อการพัฒนาอย่างยั่งยืน

๓. ยุทธศาสตร์การบริหารจัดการทรัพยากรธรรมชาติและสิ่งแวดล้อมเพื่อการพัฒนาอย่างยั่งยืน

๓.๑ แผนงานเคหะและชุมชน

ที่	โครงการ/กิจกรรม	วัตถุประสงค์	เป้าหมาย (ผลผลิตของ โครงการ)	งบประมาณและที่ผ่านมา					ตัวชี้วัด(KPI)	ผลที่คาดว่าจะได้รับ	หน่วยงาน รับผิดชอบ หลัก
				๒๕๖๖ (บาท)	๒๕๖๗ (บาท)	๒๕๖๘ (บาท)	๒๕๖๙ (บาท)	๒๕๗๐ (บาท)			
๓.	อุดหนุนคณะกรรมการหมู่บ้านในตำบลนาจิวตามโครงการกำจัดขยะมูลฝอย สิ่งปฏิกูล และน้ำเสีย ภายในหมู่บ้านโนนสวรรค์ หมู่ที่ ๓	เพื่อดำเนินการกำจัดขยะมูลฝอย สิ่งปฏิกูล และน้ำเสีย ภายในหมู่บ้าน หมู่ที่ ๓	หมู่บ้านมีการจัดการขยะมูลฝอย สิ่งปฏิกูล และน้ำเสียในหมู่บ้านดีขึ้น	๑๐,๐๐๐	๑๐,๐๐๐	๑๐,๐๐๐	๑๐,๐๐๐	๑๐,๐๐๐	- ประชาชนมีจิตสำนึก รักษาความสะอาดภายในหมู่บ้าน	- เกิดความรัก ความสามัคคี ในการรักษาความสะอาดภายในหมู่บ้านของตนเอง	สำนักปลัด /คกก. หมู่บ้าน
๔.	อุดหนุนคณะกรรมการหมู่บ้านในตำบลนาจิวตามโครงการกำจัดขยะมูลฝอย สิ่งปฏิกูล และน้ำเสีย ภายในหมู่บ้านแสงสว่าง หมู่ที่ ๔	เพื่อดำเนินการกำจัดขยะมูลฝอย สิ่งปฏิกูล และน้ำเสีย ภายในหมู่บ้าน หมู่ที่ ๔	หมู่บ้านมีการจัดการขยะมูลฝอย สิ่งปฏิกูล และน้ำเสียในหมู่บ้านดีขึ้น	๑๐,๐๐๐	๑๐,๐๐๐	๑๐,๐๐๐	๑๐,๐๐๐	๑๐,๐๐๐	- ประชาชนมีจิตสำนึก รักษาความสะอาดภายในหมู่บ้าน	- เกิดความรัก ความสามัคคี ในการรักษาความสะอาดภายในหมู่บ้านของตนเอง	สำนักปลัด /คกก. หมู่ บ้าน

**รายละเอียดโครงการพัฒนา  
แผนพัฒนาท้องถิ่น (พ.ศ. ๒๕๖๖ - ๒๕๗๐)  
องค์การบริหารส่วนตำบลนาจิว**

แบบ ผ. ๐๒

**ยุทธศาสตร์จังหวัดที่ ๓** การบริหารจัดการทรัพยากรธรรมชาติและสิ่งแวดล้อมเพื่อการพัฒนาอย่างยั่งยืน

- **ยุทธศาสตร์การพัฒนาของ อปท. ในเขตจังหวัดที่ ๔** การบริหารจัดการทรัพยากรธรรมชาติและสิ่งแวดล้อมเพื่อการพัฒนาอย่างยั่งยืน

๓. ยุทธศาสตร์การบริหารจัดการทรัพยากรธรรมชาติและสิ่งแวดล้อมเพื่อการพัฒนาอย่างยั่งยืน

๓.๑ แผนงานเคหะและชุมชน

ที่	โครงการ/กิจกรรม	วัตถุประสงค์	เป้าหมาย (ผลผลิตของ โครงการ)	งบประมาณและที่ผ่านมา					ตัวชี้วัด(KPI)	ผลที่คาดว่าจะได้รับ	หน่วยงาน รับผิดชอบ หลัก
				๒๕๖๖ (บาท)	๒๕๖๗ (บาท)	๒๕๖๘ (บาท)	๒๕๖๙ (บาท)	๒๕๗๐ (บาท)			
๕.	อุดหนุนคณะกรรมการหมู่บ้านในตำบลนาจิวตามโครงการกำจัดขยะมูลฝอย สิ่งปฏิกูล และน้ำเสีย ภายในหมู่บ้านดงเย็น หมู่ที่ ๕	เพื่อดำเนินการกำจัดขยะมูลฝอย สิ่งปฏิกูล และน้ำเสีย ภายในหมู่บ้านหมู่ที่ ๕	หมู่บ้านมีการจัดการขยะมูลฝอย สิ่งปฏิกูล และน้ำเสียในหมู่บ้านดีขึ้น	๑๐,๐๐๐	๑๐,๐๐๐	๑๐,๐๐๐	๑๐,๐๐๐	๑๐,๐๐๐	- ประชาชนมีจิตสำนึก รักษาความสะอาดภายในหมู่บ้าน	- เกิดความรัก ความสามัคคี ในการรักษาความสะอาดภายในหมู่บ้านของตนเอง	สำนักปลัด /คกก. หมู่บ้าน
๖.	อุดหนุนคณะกรรมการหมู่บ้านในตำบลนาจิวตามโครงการกำจัดขยะมูลฝอย สิ่งปฏิกูล และน้ำเสีย ภายในหมู่บ้านขามป้อม หมู่ที่ ๖	เพื่อดำเนินการกำจัดขยะมูลฝอย สิ่งปฏิกูล และน้ำเสีย ภายในหมู่บ้านหมู่ที่ ๖	หมู่บ้านมีการจัดการขยะมูลฝอย สิ่งปฏิกูล และน้ำเสียในหมู่บ้านดีขึ้น	๑๐,๐๐๐	๑๐,๐๐๐	๑๐,๐๐๐	๑๐,๐๐๐	๑๐,๐๐๐	- ประชาชนมีจิตสำนึก รักษาความสะอาดภายในหมู่บ้าน	- เกิดความรัก ความสามัคคี ในการรักษาความสะอาดภายในหมู่บ้านของตนเอง	สำนักปลัด /คกก. หมู่บ้าน

**รายละเอียดโครงการพัฒนา  
แผนพัฒนาท้องถิ่น (พ.ศ. ๒๕๖๖ - ๒๕๗๐)  
องค์การบริหารส่วนตำบลนาจิว**

แบบ ผ. ๐๒

**ยุทธศาสตร์จังหวัดที่ ๓** การบริหารจัดการทรัพยากรธรรมชาติและสิ่งแวดล้อมเพื่อการพัฒนาอย่างยั่งยืน

- **ยุทธศาสตร์การพัฒนาของ อปท. ในเขตจังหวัดที่ ๔** การบริหารจัดการทรัพยากรธรรมชาติและสิ่งแวดล้อมเพื่อการพัฒนาอย่างยั่งยืน

๓. ยุทธศาสตร์การบริหารจัดการทรัพยากรธรรมชาติและสิ่งแวดล้อมเพื่อการพัฒนาอย่างยั่งยืน

๓.๑ แผนงานเคหะและชุมชน

ที่	โครงการ/กิจกรรม	วัตถุประสงค์	เป้าหมาย (ผลผลิตของ โครงการ)	งบประมาณและที่ผ่านมา					ตัวชี้วัด(KPI)	ผลที่คาดว่าจะได้รับ	หน่วยงาน รับผิดชอบ หลัก
				๒๕๖๖ (บาท)	๒๕๖๗ (บาท)	๒๕๖๘ (บาท)	๒๕๖๙ (บาท)	๒๕๗๐ (บาท)			
๗.	อุดหนุนคณะกรรมการหมู่บ้านในตำบลนาจิว ตามโครงการกำจัดขยะมูลฝอย สิ่งปฏิกูล และน้ำเสีย ภายในหมู่บ้านหมู่ที่ ๗	เพื่อดำเนินการกำจัดขยะมูลฝอย สิ่งปฏิกูล และน้ำเสีย ภายในหมู่บ้านหมู่ที่ ๗	หมู่บ้านมีการจัดการขยะมูลฝอย สิ่งปฏิกูล และน้ำเสียในหมู่บ้านดีขึ้น	๑๐,๐๐๐	๑๐,๐๐๐	๑๐,๐๐๐	๑๐,๐๐๐	๑๐,๐๐๐	- ประชาชนมีจิตสำนึกรักษาความสะอาดภายในหมู่บ้าน	- เกิดความรัก ความสามัคคี ในการรักษาความสะอาดภายในหมู่บ้านของตนเอง	สำนักปลัด /คกก.หมู่บ้าน
๘	โครงการฝึกอบรมและทัศนศึกษาดูงาน การลด คัดแยกขยะ การบริหารจัดการขยะมูลฝอย ของผู้บริหารท้องถิ่น สมาชิกสภา อบต. ข้าราชการท้องถิ่น ผู้นำหมู่บ้าน อสม. และประชาชนหมู่บ้าน	เพื่อดำเนินการอบรมและทัศนศึกษาดูงาน การลด คัดแยกขยะการบริหารจัดการขยะมูลฝอยของ ผู้บริหารท้องถิ่น สมาชิกสภา อบต. ข้าราชการท้องถิ่น ผู้นำหมู่บ้าน อสม.และประชาชนหมู่บ้าน	มีการอบรมและทัศนศึกษาดูงาน การลด คัดแยกขยะ การบริหารจัดการขยะมูลฝอย ของผู้บริหารท้องถิ่น สมาชิกสภา อบต. ข้าราชการท้องถิ่น ผู้นำหมู่บ้าน ฯ	๑๕๐,๐๐๐	๑๕๐,๐๐๐	๑๕๐,๐๐๐	๑๕๐,๐๐๐	๑๕๐,๐๐๐	จำนวนผู้เข้าร่วมโครงการและ กิจกรรม	มีการอบรมและทัศนศึกษาดูงาน การลด คัดแยกขยะ การบริหารจัดการขยะมูลฝอย ของผู้บริหารท้องถิ่น สมาชิกสภา อบต. ข้าราชการท้องถิ่น ผู้นำหมู่บ้าน ฯ	สำนักปลัด
<b>รวมทั้งหมด ๘ โครงการ</b>				<b>๒๒๐,๐๐๐</b>	<b>๒๒๐,๐๐๐</b>	<b>๒๒๐,๐๐๐</b>	<b>๒๒๐,๐๐๐</b>	<b>๒๒๐,๐๐๐</b>			

## ๓.๒ แผนงานการเกษตร

**รายละเอียดโครงการพัฒนา  
แผนพัฒนาท้องถิ่น (พ.ศ. ๒๕๖๖ - ๒๕๗๐)  
องค์การบริหารส่วนตำบลนาจิว**

แบบ ผ. ๐๒

**ยุทธศาสตร์จังหวัดที่ ๓** การบริหารจัดการทรัพยากรธรรมชาติและสิ่งแวดล้อมเพื่อการพัฒนาอย่างยั่งยืน

- **ยุทธศาสตร์การพัฒนาของ อปท. ในเขตจังหวัดที่ ๔** การบริหารจัดการทรัพยากรธรรมชาติและสิ่งแวดล้อมเพื่อการพัฒนาอย่างยั่งยืน

๓. ยุทธศาสตร์การบริหารจัดการทรัพยากรธรรมชาติและสิ่งแวดล้อมเพื่อการพัฒนาอย่างยั่งยืน

๓.๒ แผนงานการเกษตร

ที่	โครงการ/กิจกรรม	วัตถุประสงค์	เป้าหมาย (ผลผลิตของ โครงการ)	งบประมาณและที่ผ่านมา					ตัวชี้วัด(KPI)	ผลที่คาดว่าจะได้รับ	หน่วยงาน รับผิดชอบ หลัก
				๒๕๖๖ (บาท)	๒๕๖๗ (บาท)	๒๕๖๘ (บาท)	๒๕๖๙ (บาท)	๒๕๗๐ (บาท)			
๑.	โครงการปลูกป่าเฉลิมพระเกียรติพระบาทสมเด็จพระปรเมนทรรามาธิบดีศรีสินทรมหาวชิราลงกรณฯ พระวชิรเกล้าเจ้าอยู่หัว	เพื่อจัดกิจกรรมปลูกและการปลูกซ่อมแซมต้นไม้ในพื้นที่ป่าสาธารณะประโยชน์เฉลิมพระเกียรติพระบาทสมเด็จพระเจ้าอยู่หัว	ซ่อมแซมต้นไม้ในพื้นที่สาธารณะฯ และเพิ่มพื้นที่สีเขียวในพื้นที่	๕๐,๐๐๐	๕๐,๐๐๐	๕๐,๐๐๐	๕๐,๐๐๐	๕๐,๐๐๐	จำนวนพันกล้าไม้และพื้นที่ปลูกต้นไม้	มีการปลูกและการปลูกซ่อมแซมต้นไม้ในพื้นที่ป่าสาธารณะฯเพื่อเฉลิมพระเกียรติพระเจ้าอยู่หัวฯ	สำนักปลัด
๒.	โครงการปลูกป่าเฉลิมพระเกียรติพระบาทสมเด็จพระนางเจ้าฯ พระบรมราชินี	เพื่อจัดกิจกรรมปลูกต้นไม้ในพื้นที่ป่าสาธารณะประโยชน์เฉลิมพระเกียรติพระบาทสมเด็จพระนางเจ้าฯ พระบรมราชินี	ปลูกต้นไม้ในพื้นที่ป่าสาธารณะประโยชน์เฉลิมพระเกียรติพระบาทสมเด็จพระนางเจ้าฯ พระบรมราชินี	๕๐,๐๐๐	๕๐,๐๐๐	๕๐,๐๐๐	๕๐,๐๐๐	๕๐,๐๐๐	จำนวนพันกล้าไม้และพื้นที่ปลูกต้นไม้	มีการปลูกต้นไม้ในพื้นที่ป่าสาธารณะประโยชน์เฉลิมพระเกียรติพระบาทสมเด็จพระนางเจ้าฯ	สำนักปลัด
๓.	โครงการปลูกหญ้าแฝกหนองผือตำบลนาจิว	เพื่อดำเนินการปลูกหญ้าแฝกหนองผือนาจิว จำนวน ๕๙ ไร่	ปลูกหญ้าแฝกหนองผือนาจิว จำนวน ๕๙ ไร่	๕๐,๐๐๐	๕๐,๐๐๐	๕๐,๐๐๐	๕๐,๐๐๐	๕๐,๐๐๐	จำนวนพื้นที่ปลูกหญ้าแฝก	มีการปลูกหญ้าแฝกหนองผือจำนวนพื้นที่ ๕๙ ไร่	สำนักปลัด
<b>รวมทั้งหมด ๓ โครงการ</b>				<b>๑๕๐,๐๐๐</b>	<b>๑๕๐,๐๐๐</b>	<b>๑๕๐,๐๐๐</b>	<b>๑๕๐,๐๐๐</b>	<b>๑๕๐,๐๐๐</b>			

## ๓.๓ แผนงานบริหารงานทั่วไป

รายละเอียดโครงการพัฒนา  
แผนพัฒนาท้องถิ่น (พ.ศ. ๒๕๖๖ - ๒๕๗๐)  
องค์การบริหารส่วนตำบลนาจิว

แบบ ผ. ๐๒

ยุทธศาสตร์จังหวัดที่ ๓ การบริหารจัดการทรัพยากรธรรมชาติและสิ่งแวดล้อมเพื่อการพัฒนาอย่างยั่งยืน

- ยุทธศาสตร์การพัฒนาของ อปท. ในเขตจังหวัดที่ ๔ การบริหารจัดการทรัพยากรธรรมชาติและสิ่งแวดล้อมเพื่อการพัฒนาอย่างยั่งยืน

๓. ยุทธศาสตร์การบริหารจัดการทรัพยากรธรรมชาติและสิ่งแวดล้อมเพื่อการพัฒนาอย่างยั่งยืน

๓.๓ แผนงานบริหารงานทั่วไป

ที่	โครงการ/กิจกรรม	วัตถุประสงค์	เป้าหมาย (ผลผลิตของ โครงการ)	งบประมาณและที่ผ่านมา					ตัวชี้วัด(KPI)	ผลที่คาดว่าจะได้รับ	หน่วยงาน รับผิดชอบ หลัก
				๒๕๖๖ (บาท)	๒๕๖๗ (บาท)	๒๕๖๘ (บาท)	๒๕๖๙ (บาท)	๒๕๗๐ (บาท)			
๑.	โครงการฝึกอบรมอาสาสมัครพิทักษ์โลก	เพื่อฝึกอบรม ออถ. ให้เข้าใจบทบาทหน้าที่ของตนและสามารถปฏิบัติงานได้อย่างมีประสิทธิภาพ	จำนวนอาสาสมัครพิทักษ์โลก(ออถ.) ที่เข้าร่วมฝึกอบรม	๑๐๐,๐๐๐	๑๐๐,๐๐๐	๑๐๐,๐๐๐	๑๐๐,๐๐๐	๑๐๐,๐๐๐	ออถ. มีความรู้ความเข้าใจในบทบาทหน้าที่ของตนในการปฏิบัติงานอย่าง	ออถ. มีความรู้ความเข้าใจในบทบาทหน้าที่สามารถปกป้องและรักษาสภาพสิ่งแวดล้อมในพื้นที่ได้อย่างมีประสิทธิภาพ	สำนักปลัด
๒.	โครงการปลูกต้นไม้ปรับปรุงภูมิทัศน์หน้าทำการ อบต.นาจิว	เพื่อปลูกต้นไม้ปรับปรุงภูมิทัศน์รอบ อบต.นาจิว	ภูมิทัศน์รอบอบต.นาจิว มีความสวยงามมากยิ่งขึ้น	๒๐๐,๐๐๐	๒๐๐,๐๐๐	๒๐๐,๐๐๐	๒๐๐,๐๐๐	๒๐๐,๐๐๐	ขนาดพื้นที่ปลูกต้นไม้ปรับปรุงภูมิทัศน์ในตำบล	สระหมู่บ้านได้รับการปรับปรุงภูมิทัศน์	สำนักปลัด
๓	โครงการปรับปรุงภูมิทัศน์รอบสระหนองผือ	เพื่อสร้างความสวยงามและเป็นแบบอย่างในการพัฒนา	ภูมิทัศน์รอบสระหนองผือมีความสวยงามมากขึ้น	๑๐๐,๐๐๐	๑๐๐,๐๐๐	๑๐๐,๐๐๐	๑๐๐,๐๐๐	๑๐๐,๐๐๐	ภูมิทัศน์รอบสระหนองผือมีความสวยงามมากขึ้น	มีสถานที่ท่องเที่ยวพักผ่อนหย่อนใจสำหรับคนในพื้นที่	สำนักปลัด
<b>รวมทั้งหมด ๓ โครงการ</b>				<b>๔๐๐,๐๐๐</b>	<b>๔๐๐,๐๐๐</b>	<b>๔๐๐,๐๐๐</b>	<b>๔๐๐,๐๐๐</b>	<b>๔๐๐,๐๐๐</b>			

## ๔. ยุทธศาสตร์การเสริมสร้างความมั่นคงและ ปลอดภัยในชีวิตและทรัพย์สิน

### ๔.๑ แผนงานการรักษาความสงบภายใน



**รายละเอียดโครงการพัฒนา  
แผนพัฒนาท้องถิ่น (พ.ศ. ๒๕๖๖ - ๒๕๗๐)  
องค์การบริหารส่วนตำบลนาจ้าว**

แบบ ผ. ๐๒

**ยุทธศาสตร์จังหวัดที่ ๔** การเสริมสร้างความมั่นคงและความปลอดภัยในชีวิตและทรัพย์สิน

- **ยุทธศาสตร์การพัฒนาของ อปท. ในเขตจังหวัดที่ ๑** การพัฒนาเมืองและชุมชน

๔. ยุทธศาสตร์การเสริมสร้างความมั่นคงและปลอดภัยในชีวิตและทรัพย์สิน

๔.๑ แผนงานการรักษาความสงบภายใน

ที่	โครงการ/กิจกรรม	วัตถุประสงค์	เป้าหมาย (ผลผลิตของโครงการ)	งบประมาณและที่ผ่านมา					ตัวชี้วัด (KPI)	ผลที่คาดว่าจะได้รับ	หน่วยงาน รับผิดชอบหลัก
				๒๕๖๖ (บาท)	๒๕๖๗ (บาท)	๒๕๖๘ (บาท)	๒๕๖๙ (บาท)	๒๕๗๐ (บาท)			
๑.	โครงการฝึกอบรมและซ้อมแผนป้องกันและบรรเทาสาธารณภัย(การป้องกันและระงับอัคคีภัย)	เพื่อฝึกอบรมและซักซ้อมแผนป้องกันและบรรเทาสาธารณภัย (การป้องกันและระงับอัคคีภัย)	เจ้าหน้าที่ประชาชน และชุมชนเข้าใจขั้นตอนการปฏิบัติและสามารถใช้อุปกรณ์เครื่องมือเป็นเมื่อเกิดเหตุสาธารณภัยขึ้น	๓๐,๐๐๐	๓๐,๐๐๐	๓๐,๐๐๐	๓๐,๐๐๐	๓๐,๐๐๐	จำนวนการฝึกอบรม การป้องกัน สาธารณภัย	มีโครงการฝึกอบรมและซักซ้อมแผนป้องกันและบรรเทาสาธารณภัยในตำบล	สำนักปลัด
๒.	โครงการวันอาสาสมัครป้องกันภัยฝ่ายพลเรือน	เพื่อจ่ายเป็นค่าใช้จ่ายตามโครงการวันอาสาสมัครป้องกันภัยฝ่ายพลเรือน	จัดกิจกรรมวันอาสาสมัครป้องกันภัยฝ่ายพลเรือน	๓๐,๐๐๐	๓๐,๐๐๐	๓๐,๐๐๐	๓๐,๐๐๐	๓๐,๐๐๐	จำนวนผู้เข้ากิจกรรมตามโครงการ	มีกิจกรรมวันอาสาสมัครป้องกันภัยฝ่ายพลเรือน	สำนักปลัด
๓.	โครงการฝึกอบรมอาสาสมัครป้องกันภัยฝ่ายพลเรือน (อปพร.)	เพื่อจัดการฝึกอบรมอาสาสมัครป้องกันภัยฝ่ายพลเรือน (อปพร.)	เพื่อพัฒนาบุคลากรรองรับสถานการณ์ภัยพิบัติให้สอดคล้องกับสถานการณ์ภัยพิบัติและความเสียหายที่เกิดขึ้นในแต่ละพื้นที่รู้จักขั้นตอนในการใช้เครื่องมือในด้านการปฏิบัติหน้าที่ด้านสาธารณภัย	๓๐๐,๐๐๐	๓๐๐,๐๐๐	๓๐๐,๐๐๐	๓๐๐,๐๐๐	๓๐๐,๐๐๐	จำนวนผู้เข้าร่วมโครงการ	มีโครงการฝึกอบรมสมาชิกอปพร.	สำนักปลัด

รายละเอียดโครงการพัฒนา  
แผนพัฒนาท้องถิ่น (พ.ศ. ๒๕๖๖ - ๒๕๗๐)  
องค์การบริหารส่วนตำบลนาจิว

แบบ ผ. ๐๒

ยุทธศาสตร์จังหวัดที่ ๔ การเสริมสร้างความมั่นคงและความปลอดภัยในชีวิตและทรัพย์สิน

- ยุทธศาสตร์การพัฒนาของ อปท. ในเขตจังหวัดที่ ๑ การพัฒนาเมืองและชุมชน

๔. ยุทธศาสตร์การเสริมสร้างความมั่นคงและปลอดภัยในชีวิตและทรัพย์สิน

๔.๑ แผนงานการรักษาความสงบภายใน

ที่	โครงการ/กิจกรรม	วัตถุประสงค์	เป้าหมาย (ผลผลิตของโครงการ)	งบประมาณและที่ผ่านมา					ตัวชี้วัด (KPI)	ผลที่คาดว่าจะได้รับ	หน่วยงาน รับผิดชอบ หลัก
				๒๕๖๖ (บาท)	๒๕๖๗ (บาท)	๒๕๖๘ (บาท)	๒๕๖๙ (บาท)	๒๕๗๐ (บาท)			
๔	โครงการฝึกอบรม ทบทวนอาสาสมัคร ป้องกันภัยฝ่ายพลเรือน (อปพร.)	เพื่อจัดกิจกรรมการ ฝึกอบรมทบทวนสมาชิก อปพร.	เพื่อทบทวนความพร้อม รับมือเมื่อเกิดเหตุสาธารณ ภัย และเพิ่มความรู้ ความ เข้าใจเกี่ยวกับเทศ โนโลยีใหม่ๆ ป้องกันและ บรรเทาสาธารณภัยได้ อย่างรวดเร็ว	๒๐๐,๐๐๐	๒๐๐,๐๐๐	๒๐๐,๐๐๐	๒๐๐,๐๐๐	๒๐๐,๐๐๐	จำนวนเข้า ร่วมโครงการ อบรมทบทวน อปพร.	มีโครงการฝึกอบรม ทบทวนสมาชิกของ อปพร.ในตำบล	สำนักปลัด
๕	โครงการรณรงค์ป้องกัน และลดอุบัติเหตุทาง ถนนช่วงเทศกาลปีใหม่	เพื่อรณรงค์ป้องกันและ ลดอุบัติเหตุทางถนนช่วง เทศกาลปีใหม่	ประชาชนในเขตพื้นที่ ตำบลนาจิวได้รับความ ปลอดภัยในชีวิตและ ทรัพย์สิน	๒๐,๐๐๐	๒๐,๐๐๐	๒๐,๐๐๐	๒๐,๐๐๐	๒๐,๐๐๐	จำนวนอุบัติเหตุ ในพื้นที่ ลดลงช่วงปี ใหม่	มีการรณรงค์ป้องกัน และลดอุบัติเหตุทาง ถนนช่วงเทศกาลปี ใหม่	สำนักปลัด
๖	โครงการรณรงค์ป้องกัน และลดอุบัติเหตุทาง ถนนช่วงเทศกาล สงกรานต์	เพื่อรณรงค์ป้องกันและ ลดอุบัติเหตุทางถนนช่วง เทศกาลสงกรานต์	ประชาชนในเขตพื้นที่ ตำบลนาจิวได้รับความ ปลอดภัยในชีวิตและ ทรัพย์สิน	๒๐,๐๐๐	๒๐,๐๐๐	๒๐,๐๐๐	๒๐,๐๐๐	๒๐,๐๐๐	จำนวนอุบัติเหตุ ที่ลดลง ช่วง สงกรานต์	มีการรณรงค์ป้องกัน และลดอุบัติเหตุทาง ถนนช่วงเทศกาล สงกรานต์	สำนักปลัด

รายละเอียดโครงการพัฒนา  
แผนพัฒนาท้องถิ่น (พ.ศ. ๒๕๖๖ - ๒๕๗๐)  
องค์การบริหารส่วนตำบลนาจ้าว

แบบ ผ. ๐๒

ยุทธศาสตร์จังหวัดที่ ๔ การเสริมสร้างความมั่นคงและความปลอดภัยในชีวิตและทรัพย์สิน

- ยุทธศาสตร์การพัฒนาของ อปท. ในเขตจังหวัดที่ ๑ การพัฒนาเมืองและชุมชน

๔. ยุทธศาสตร์การเสริมสร้างความมั่นคงและปลอดภัยในชีวิตและทรัพย์สิน

๔.๑ แผนงานการรักษาความสงบภายใน

ที่	โครงการ/กิจกรรม	วัตถุประสงค์	เป้าหมาย (ผลผลิตของโครงการ)	งบประมาณและที่ผ่านมา					ตัวชี้วัด(KPI)	ผลที่คาดว่าจะได้รับ	หน่วยงาน รับผิดชอบ หลัก
				๒๕๖๖ (บาท)	๒๕๖๗ (บาท)	๒๕๖๘ (บาท)	๒๕๖๙ (บาท)	๒๕๗๐ (บาท)			
๗	โครงการฝึกอบรมชุดปฏิบัติการจิตอาสาภัยพิบัติฯ “หลักสูตร ทบทวน”	เพื่อฝึกอบรมชุดปฏิบัติการจิตอาสาภัยพิบัติฯ หลักสูตร ทบทวน	จำนวนผู้เข้าร่วมฝึกอบรมชุดปฏิบัติการจิตอาสาภัยพิบัติฯ หลักสูตร ทบทวน	๑๐๐,๐๐๐	๑๐๐,๐๐๐	๑๐๐,๐๐๐	๑๐๐,๐๐๐	๑๐๐,๐๐๐	ผู้เข้าร่วมฝึกอบรมได้รับความรู้เพิ่มขึ้น ร้อยละ ๑๐๐	ผู้ผ่านหลักสูตรสามารถนำความรู้ไปใช้ในการปฏิบัติงานได้อย่างมีประสิทธิภาพ	สำนักปลัด
๘	โครงการป้องกันและแก้ไขปัญหาไฟป่า หมอกควัน และฝุ่นละอองขนาดเล็ก (PM ๒.๕)	เพื่อป้องกันและแก้ไขปัญหไฟป่า หมอกควัน และฝุ่นละอองขนาดเล็ก (PM ๒.๕)	อัตราการป้องกันและแก้ไขปัญหไฟป่า หมอกควัน และฝุ่นละอองขนาดเล็ก	๑๐๐,๐๐๐	๑๐๐,๐๐๐	๑๐๐,๐๐๐	๑๐๐,๐๐๐	๑๐๐,๐๐๐	ร้อยละของการป้องกันและแก้ไขปัญหไฟป่า หมอกควัน และฝุ่นละอองขนาดเล็ก	สามารถการป้องกันและแก้ไขปัญหไฟป่า หมอกควัน และฝุ่นละอองขนาดเล็ก	สำนักปลัด

รายละเอียดโครงการพัฒนา  
แผนพัฒนาท้องถิ่น (พ.ศ. ๒๕๖๖ - ๒๕๗๐)  
องค์การบริหารส่วนตำบลนาจิว

แบบ ผ. ๐๒

ยุทธศาสตร์จังหวัดที่ ๔ การเสริมสร้างความมั่นคงและความปลอดภัยในชีวิตและทรัพย์สิน

- ยุทธศาสตร์การพัฒนาของ อปท. ในเขตจังหวัดที่ ๑ การพัฒนาเมืองและชุมชน

๔. ยุทธศาสตร์การเสริมสร้างความมั่นคงและปลอดภัยในชีวิตและทรัพย์สิน

๔.๑ แผนงานการรักษาความสงบภายใน

ที่	โครงการ/กิจกรรม	วัตถุประสงค์	เป้าหมาย (ผลผลิตของโครงการ)	งบประมาณและที่ผ่านมา					ตัวชี้วัด(KPI)	ผลที่คาดว่าจะได้รับ	หน่วยงาน รับผิดชอบหลัก
				๒๕๖๖ (บาท)	๒๕๖๗ (บาท)	๒๕๖๘ (บาท)	๒๕๖๙ (บาท)	๒๕๗๐ (บาท)			
๙	โครงการป้องกันอัคคีภัยและความปลอดภัยในศูนย์พัฒนาเด็กเล็ก ศูนย์พัฒนาเด็กเล็กวัดโพธิ์ศรีสำราญ	เพื่อให้บุคลากรในศูนย์พัฒนาเด็กเล็กมีทักษะในการป้องกันและระงับอัคคีภัยที่อาจเกิดขึ้นในศูนย์พัฒนาเด็กเล็กได้	เด็กเล็กและครูผู้ดูแลเด็กได้ร่วมกิจกรรมการฝึกซ้อมป้องกันอัคคีภัยภายในศูนย์พัฒนาเด็กเล็ก	๑๕,๐๐๐	๑๕,๐๐๐	๑๕,๐๐๐	๑๕,๐๐๐	๑๕,๐๐๐	ครูผู้ดูแลเด็กและบุคลากรอื่นๆภายในศูนย์พัฒนาเด็กเล็กได้ฝึกปฏิบัติการใช้ถังดับเพลิงและการปฐมพยาบาลเบื้องต้น	บุคลากรในศูนย์มีทักษะในการป้องกันและระงับอัคคีภัยที่อาจเกิดขึ้นในศูนย์พัฒนาเด็กเล็ก	กองการศึกษา
<b>รวมทั้งหมด ๙ โครงการ</b>				-	-	-	-				

# ๕. ยุทธศาสตร์การบริหารจัดการองค์กรและ ภาครัฐ

## ๕.๑ แผนงานบริหารงานทั่วไป

รายละเอียดโครงการพัฒนา  
แผนพัฒนาท้องถิ่น (พ.ศ. ๒๕๖๖ - ๒๕๗๐)  
องค์การบริหารส่วนตำบลนาจ้าว

แบบ ผ. ๐๒

- ยุทธศาสตร์จังหวัดที่ ๖ การเพิ่มประสิทธิภาพการบริหารจัดการภาครัฐ  
- ยุทธศาสตร์การพัฒนาของ อบท. ในเขตจังหวัดที่ ๘ การพัฒนาการบริหารภาครัฐ ภายใต้หลักธรรมาภิบาล  
๕. ยุทธศาสตร์การบริหารจัดการองค์กรและภาครัฐ  
๕.๑ แผนงานบริหารงานทั่วไป

ที่	โครงการ/กิจกรรม	วัตถุประสงค์	เป้าหมาย (ผลผลิตของโครงการ)	งบประมาณและที่ผ่านมา					ตัวชี้วัด(KPI)	ผลที่คาดว่าจะได้รับ	หน่วยงาน รับผิดชอบหลัก
				๒๕๖๖ (บาท)	๒๕๖๗ (บาท)	๒๕๖๘ (บาท)	๒๕๖๙ (บาท)	๒๕๗๐ (บาท)			
๑.	โครงการเพิ่มประสิทธิภาพการจัดเก็บรายได้	เพื่อจัดทำโครงการเพิ่มประสิทธิภาพการจัดเก็บรายได้	เพิ่มประสิทธิภาพการจัดเก็บรายได้ของอบต.นาจ้าว เพิ่มมากขึ้น	๒๐,๐๐๐	๒๐,๐๐๐	๒๐,๐๐๐	๒๐,๐๐๐	๒๐,๐๐๐	ร้อยละการจัดเก็บภาษีได้เพิ่มขึ้น	มีรายได้จากการจัดเก็บภาษีได้เพิ่มขึ้น	กองคลัง
๒.	โครงการรณรงค์การชำระภาษีในท้องถิ่น	เพื่อการจัดทำกิจกรรมรณรงค์การชำระภาษีในท้องถิ่น	มีการชำระภาษีในท้องถิ่นเพิ่มมากขึ้น	๑๐,๐๐๐	๑๐,๐๐๐	๑๐,๐๐๐	๑๐,๐๐๐	๑๐,๐๐๐	จำนวนการรณรงค์การชำระภาษีในท้องถิ่น	มีการรณรงค์การชำระภาษีในท้องถิ่น	กองคลัง
๓.	โครงการปรับปรุงแผนที่ภาษีในตำบลนาจ้าว	เพื่อปรับปรุงแผนที่ภาษีในตำบลนาจ้าว	ระบบแผนที่ภาษีในตำบลนาจ้าวมีประสิทธิภาพในการใช้งานเพิ่มมากขึ้น	๕๐,๐๐๐	๕๐,๐๐๐	๕๐,๐๐๐	๕๐,๐๐๐	๕๐,๐๐๐	ร้อยละของการจัดเก็บภาษีในท้องถิ่น	มีการปรับปรุงแผนที่ภาษีในตำบลนาจ้าว	กองคลัง

รายละเอียดโครงการพัฒนา  
แผนพัฒนาท้องถิ่น (พ.ศ. ๒๕๖๖ - ๒๕๗๐)  
องค์การบริหารส่วนตำบลนาจิว

แบบ ผ. ๐๒

- ยุทธศาสตร์จังหวัดที่ ๖ การเพิ่มประสิทธิภาพการบริหารจัดการภาครัฐ
- ยุทธศาสตร์การพัฒนาของ อบท. ในเขตจังหวัดที่ ๘ การพัฒนาการบริหารภาครัฐ ภายใต้หลักธรรมาภิบาล
๕. ยุทธศาสตร์การบริหารจัดการองค์กรและภาครัฐ
- ๕.๑ แผนงานบริหารงานทั่วไป

ที่	โครงการ/กิจกรรม	วัตถุประสงค์	เป้าหมาย (ผลผลิตของโครงการ)	งบประมาณและที่ผ่านมา					ตัวชี้วัด(KPI)	ผลที่คาดว่าจะได้รับ	หน่วยงาน รับผิดชอบ หลัก
				๒๕๖๖ (บาท)	๒๕๖๗ (บาท)	๒๕๖๘ (บาท)	๒๕๖๙ (บาท)	๒๕๗๐ (บาท)			
๔.	โครงการอบรม สัมมนา การปฏิบัติหน้าที่ของ สมาชิกสภาท้องถิ่น	เพื่อการอบรม สัมมนา การปฏิบัติงานของ สมาชิกสภาท้องถิ่น	พัฒนาความรู้ ความสามารถของสมาชิก สภา อบต. นาจิวครบทุก ท่าน	๑๐๐,๐๐๐	๑๐๐,๐๐๐	๑๐๐,๐๐๐	๑๐๐,๐๐๐	๑๐๐,๐๐๐	จำนวน ผู้เข้าร่วมรับ การอบรม สัมมนา	มีโครงการอบรม สัมมนาการปฏิบัติ งานของสมาชิก สภา	สำนักปลัด
๕.	โครงการส่งเสริมคุณธรรม จริยธรรมและพัฒนา คุณภาพชีวิตบุคลากร	เพื่อจัดการฝึกอบรม ตามโครงการส่งเสริม คุณธรรม จริยธรรม และพัฒนาคุณภาพ ชีวิตบุคลากร	พนักงานส่วนตำบลมี คุณธรรม จริยธรรมและ พัฒนาคุณภาพชีวิตเพิ่ม มากขึ้น	๕๐,๐๐๐	๕๐,๐๐๐	๕๐,๐๐๐	๕๐,๐๐๐	๕๐,๐๐๐	จำนวน ผู้เข้าร่วม โครงการ มากกว่าร้อยละ ๗๐	บุคลากรได้รับการ ฝึกอบรมคุณธรรม จริยธรรมและ พัฒนาคุณภาพชีวิต	สำนักปลัด
๖.	โครงการอบรมพัฒนา ศักยภาพ คณะกรรมการศูนย์ ยุติธรรมชุมชน ตำบลนาจิว	เพื่ออบรมพัฒนา ศักยภาพคณะกรรมการ ศูนย์ยุติธรรม ชุมชนตำบลนาจิว	คณะกรรมการศูนย์ ยุติธรรมชุมชน มีความรู้ ความสามารถในบทบาท และหน้าที่ของตนเองเพิ่ม มากขึ้น	๑๕,๐๐๐	๑๕,๐๐๐	๑๕,๐๐๐	๑๕,๐๐๐	๑๕,๐๐๐	จำนวนคนตาม กลุ่มเป้าหมาย ในการจัด ฝึกอบรม	คณะกรรมการศูนย์ ยุติธรรมชุมชน ตำบลได้เข้ารับการ ฝึกอบรมความรู้	สำนักปลัด

รายละเอียดโครงการพัฒนา  
แผนพัฒนาท้องถิ่น (พ.ศ. ๒๕๖๖ - ๒๕๗๐)  
องค์การบริหารส่วนตำบลนาจิว

แบบ ผ. ๐๒

- ยุทธศาสตร์จังหวัดที่ ๖ การเพิ่มประสิทธิภาพการบริหารจัดการภาครัฐ
- ยุทธศาสตร์การพัฒนาของ อปท. ในเขตจังหวัดที่ ๘ การพัฒนาการบริหารภาครัฐ ภายใต้หลักธรรมาภิบาล
  - ๕. ยุทธศาสตร์การบริหารจัดการองค์กรและภาครัฐ
  - ๕.๑ แผนงานบริหารงานทั่วไป

ที่	โครงการ/กิจกรรม	วัตถุประสงค์	เป้าหมาย (ผลผลิตของโครงการ)	งบประมาณและที่ผ่านมา					ตัวชี้วัด(KPI)	ผลที่คาดว่าจะได้รับ	หน่วยงานรับผิดชอบหลัก
				๒๕๖๖ (บาท)	๒๕๖๗ (บาท)	๒๕๖๘ (บาท)	๒๕๖๙ (บาท)	๒๕๗๐ (บาท)			
๗	โครงการอบรมเชิงปฏิบัติการการพัฒนางค์กร (OD) ของคณะผู้บริหารท้องถิ่นข้าราชการท้องถิ่นและพนักงานจ้าง หลักสูตร ความสามัคคี คือพลังแห่งความสำเร็จ	เพื่ออบรมเชิงปฏิบัติการพัฒนางค์กร (OD) ของคณะผู้บริหารท้องถิ่นและพนักงานจ้าง หลักสูตร ความสามัคคี คือพลังแห่งความสำเร็จ	คณะผู้บริหารท้องถิ่น และพนักงานจ้าง มีความสามัคคี และ สร้างความสัมพันธ์ที่ดีต่อกัน	๓๐๐,๐๐๐	๓๐๐,๐๐๐	๓๐๐,๐๐๐	๓๐๐,๐๐๐	๓๐๐,๐๐๐	ผู้ที่เข้าร่วมโครงการฝึกอบรมผ่านหลักสูตรการอบรมตามจำนวนเป้าหมายกำหนด	คณะผู้บริหารท้องถิ่น ข้าราชการท้องถิ่น และพนักงานจ้าง ได้เข้าร่วมฝึกอบรมหลักสูตร ความสามัคคี คือพลังแห่งความสำเร็จ	สำนักปลัด
๘.	โครงการอบรม และทัศนศึกษาดูงานเพื่อเพิ่มศักยภาพของผู้บริหารท้องถิ่น สมาชิกสภาท้องถิ่น ข้าราชการท้องถิ่น พนักงานจ้าง กลุ่มสตรี กลุ่มอาชีพ อสม. และผู้นำหมู่บ้าน	เพื่อการฝึกอบรมและทัศนศึกษาดูงานของผู้บริหารท้องถิ่น สมาชิกสภาท้องถิ่น ข้าราชการท้องถิ่น พนักงานจ้าง กลุ่มสตรี กลุ่มอาชีพ อสม. และผู้นำหมู่บ้าน	กลุ่มเป้าหมาย มีความรู้ ความสามารถ และเพิ่มศักยภาพเพิ่มมากขึ้น	๕๐๐,๐๐๐	๕๐๐,๐๐๐	๕๐๐,๐๐๐	๕๐๐,๐๐๐	๕๐๐,๐๐๐	จำนวนผู้เข้าร่วมการศึกษาดูงานตามโครงการฯ	มีโครงการ ศึกษาดูงานของสมาชิกสภาท้องถิ่น ผู้บริหารท้องถิ่น ผู้นำหมู่บ้าน อสม. ตัวแทนกลุ่มต่าง ๆ ในตำบลนาจิว	สำนักปลัด



รายละเอียดโครงการพัฒนา  
แผนพัฒนาท้องถิ่น (พ.ศ. ๒๕๖๖ - ๒๕๗๐)  
องค์การบริหารส่วนตำบลนาจิว

แบบ ผ. ๐๒

ยุทธศาสตร์จังหวัดที่ ๖ การเพิ่มประสิทธิภาพการบริหารจัดการภาครัฐ

- ยุทธศาสตร์การพัฒนาของ อปท. ในเขตจังหวัดที่ ๘ การพัฒนาการบริหารภาครัฐ ภายใต้หลักธรรมาภิบาล

๕. ยุทธศาสตร์การบริหารจัดการองค์กรและภาครัฐ

๕.๑ แผนงานบริหารงานทั่วไป

ที่	โครงการ/กิจกรรม	วัตถุประสงค์	เป้าหมาย (ผลผลิตของ โครงการ)	งบประมาณและที่ผ่านมา					ตัวชี้วัด(KPI)	ผลที่คาดว่าจะได้รับ	หน่วยงาน รับผิดชอบ หลัก
				๒๕๖๖ (บาท)	๒๕๖๗ (บาท)	๒๕๖๘ (บาท)	๒๕๖๙ (บาท)	๒๕๗๐ (บาท)			
๙	โครงการอบรม วินัย เบื้องต้นแก่พนักงานส่วน ท้องถิ่นของคณะผู้บริหาร พนักงานส่วนตำบลและ พนักงานจ้าง	เพื่อให้ความรู้วินัยเบื้องต้น แก่พนักงาน ส่วนท้องถิ่นของคณะ ผู้บริหาร พนักงานส่วน ตำบลและพนักงานจ้าง	คณะผู้บริหาร พนักงานส่วนตำบล และพนักงานจ้างมี ความรู้เรื่องวินัย เบื้องต้น	๑๐,๐๐๐	๑๐,๐๐๐	๑๐,๐๐๐	๑๐,๐๐๐	๑๐,๐๐๐	จำนวนคนตาม กลุ่มเป้าหมายใน การจัด ฝึกอบรม	คณะผู้บริหาร ข้าราชการท้องถิ่น และพนักงานจ้างมี ความรู้วินัยเบื้องต้น	สำนักปลัด
๑๐	อุดหนุนโครงการศูนย์ ปฏิบัติการร่วมในการช่วย เหลือประชาชนของ อปท.	เพื่อให้มีศูนย์ปฏิบัติ การร่วมในการช่วย เหลือประชาชนของ อปท. ประจำอำเภอ เขาสวนกวาง	ศูนย์ปฏิบัติ การร่วมในการช่วย เหลือประชาชน ของ อปท. ประจำ อำเภอ เขาสวนกวาง	๓๕,๐๐๐	๓๕,๐๐๐	๓๕,๐๐๐	๓๕,๐๐๐	๓๕,๐๐๐	การปฏิบัติการ ร่วมในการช่วย เหลือประชาชน ของ อปท.	มีศูนย์ปฏิบัติการร่วม ในการช่วย เหลือประชาชนของ อปท.ประจำอำเภอ เขาสวนกวาง	สำนักปลัด
๑๑	โครงการอบรมเสริมสร้าง การบริหารกิจการ บ้านเมืองที่ดี	เพื่อให้ความรู้ในการ บริหารกิจการบ้านเมืองที่ ดีกับประชาชนในพื้นที่ ตำบลนาจิว	จำนวนประชาชนที่ เข้าร่วมการอบรม ตามโครงการ	-๒๐,๐๐๐	-๒๐,๐๐๐	-๒๐,๐๐๐	-๒๐,๐๐๐	๒๐,๐๐๐	ประชาชนที่เข้า ร่วมโครงการมี ความรู้ในการ บริหารกิจการ บ้านเมืองที่ดี	ประชาชนมีความรู้ ในการบริหารกิจการ บ้านเมืองที่ดีมากขึ้น	สำนักปลัด

รายละเอียดโครงการพัฒนา  
แผนพัฒนาท้องถิ่น (พ.ศ. ๒๕๖๖ - ๒๕๗๐)  
องค์การบริหารส่วนตำบลนาจิว

แบบ ผ. ๐๒

- ยุทธศาสตร์จังหวัดที่ ๖ การเพิ่มประสิทธิภาพการบริหารจัดการภาครัฐ
- ยุทธศาสตร์การพัฒนาของ อปท. ในเขตจังหวัดที่ ๘ การพัฒนาการบริหารภาครัฐ ภายใต้หลักธรรมาภิบาล
  - ๕. ยุทธศาสตร์การบริหารจัดการองค์กรและภาครัฐ
  - ๕.๑ แผนงานบริหารงานทั่วไป

ที่	โครงการ/กิจกรรม	วัตถุประสงค์	เป้าหมาย (ผลผลิตของ โครงการ)	งบประมาณและที่ผ่านมา					ตัวชี้วัด(KPI)	ผลที่คาดว่าจะได้รับ	หน่วยงาน รับผิดชอบ หลัก
				๒๕๖๖ (บาท)	๒๕๖๗ (บาท)	๒๕๖๘ (บาท)	๒๕๖๙ (บาท)	๒๕๗๐ (บาท)			
๑๒	โครงการพัฒนา ฐานข้อมูลการบริการ เบ็ดเสร็จ ณ จุดเดียว (E-smart service)	เพื่ออำนวยความสะดวก สะดวกสบายให้กับผู้มา รับบริการที่ อบต.นาจิว	พัฒนารฐานข้อมูล การบริการเบ็ด เสร็จ ณ จุดเดียว (E-smart service)	๑๑๐,๐๐๐	๑๑๐,๐๐๐	๑๑๐,๐๐๐	๑๑๐,๐๐๐	๑๑๐,๐๐๐	อบต.นาจิว มีฐาน ข้อมูลการบริการ เบ็ดเสร็จ ณ จุด เดียว (E-smart service)	อำนวยความสะดวก สะดวกสบายให้กับ ผู้มารับบริการที่ อบต.นาจิว	สำนักปลัด
๑๓	อุดหนุนโครงการจัดงาน พิธีเฉลิมพระเกียรติแบบ แผนรัฐพิธีอำเภอเขา สวนกวาง	เพื่ออุดหนุนโครงการจัด งานพิธีเฉลิมพระเกียรติ แบบแผนรัฐพิธีอำเภอ เขาสวนกวาง	จัดงานพิธีเฉลิม พระเกียรติแบบแผน รัฐพิธีอำเภอเขา สวนกวาง	๑๕,๐๐๐	๑๕,๐๐๐	๑๕,๐๐๐	๑๕,๐๐๐	๑๕,๐๐๐	จัดกิจกรรมวัน สำคัญและงานรัฐ พิธี	มีการอุดหนุน โครงการจัดงานพิธี เฉลิมพระเกียรติ แบบแผนรัฐพิธี	สำนักปลัด/ ปกครอง อำเภอเขา สวนกวาง
<b>รวมทั้งหมด ๑๓ โครงการ</b>				๑,๓๓๕, ๐๐๐	๑,๓๓๕, ๐๐๐	๑,๓๓๕, ๐๐๐	๑,๓๓๕, ๐๐๐	๑,๓๓๕, ๐๐๐			

รายละเอียดโครงการพัฒนา  
แผนพัฒนาท้องถิ่น (พ.ศ. ๒๕๖๖ – ๒๕๗๐)  
สำหรับโครงการที่เกินศักยภาพขององค์กรปกครอง  
ส่วนท้องถิ่น  
องค์การบริหารส่วนตำบลนาจ้าว

รายละเอียดโครงการพัฒนา  
แผนพัฒนาท้องถิ่น (พ.ศ. ๒๕๖๖ - ๒๕๗๐)  
สำหรับโครงการที่เกี่วข้องกับขององค์กรปกครองส่วนท้องถิ่น  
องค์การบริหารส่วนตำบลนาจิว

แบบ ผ. ๐๒/๑

ก. ยุทธศาสตร์จังหวัดที่ ๑ การพัฒนาเศรษฐกิจให้มีความมั่นคงและมีความสามารถทางการแข่งขัน

ข. ยุทธศาสตร์การพัฒนาของ อปท. ในเขตจังหวัดที่ ๒ การพัฒนาโครงสร้างพื้นฐาน

๑. ยุทธศาสตร์การพัฒนาด้านโครงสร้างพื้นฐาน

๑.๑ แผนงานอุตสาหกรรมและการโยธา

ที่	โครงการ/กิจกรรม	วัตถุประสงค์	เป้าหมาย (ผลผลิตของ โครงการ)	งบประมาณและที่ผ่านมา					ตัวชี้วัด(KPI)	ผลที่คาดว่าจะได้รับ	หน่วยงาน รับผิดชอบ หลัก
				๒๕๖๖ (บาท)	๒๕๖๗ (บาท)	๒๕๖๘ (บาท)	๒๕๖๙ (บาท)	๒๕๗๐ (บาท)			
๑	โครงการปรับปรุงถนนคอนกรีตเสริมเหล็กสายทางบ้านนาโพธิ์ หมู่ที่ ๗ เชื่อมบ้านคำแคน ต.ดงเมืองแอม อ.เขาสวนกวาง จังหวัดขอนแก่น	เพื่อปรับปรุงถนนคอนกรีตเสริมเหล็กสายทางบ้านนาโพธิ์ หมู่ที่ ๗ เชื่อมบ้านคำแคน ต.ดงเมืองแอม อ.เขาสวนกวาง จังหวัดขอนแก่น	ปรับปรุงถนนคอนกรีตเสริมเหล็กสายทางบ้านนาโพธิ์ หมู่ที่ ๗ เชื่อมบ้านคำแคน ต.ดงเมืองแอม ยาว ๖,๑๐๐ เมตร	๑๘,๐๐๐,๐๐๐	๑๘,๐๐๐,๐๐๐	๑๘,๐๐๐,๐๐๐	๑๘,๐๐๐,๐๐๐	๑๘,๐๐๐,๐๐๐	ถนน คอนกรีตเสริมเหล็กสายทางบ้านนาโพธิ์ หมู่ที่ ๗ เชื่อมบ้านคำแคน ต.ดงเมืองแอมได้รับการปรับปรุง	มีการปรับปรุงถนนคอนกรีตเสริมเหล็กสายทางบ้านนาโพธิ์ หมู่ที่ ๗ เชื่อมบ้านคำแคน ต.ดงเมืองแอมได้รับการปรับปรุง	กองช่าง/อบจ.
๒	โครงการปรับปรุงถนนคอนกรีตเสริมเหล็กสายทางบ้านแสงสว่าง หมู่ที่ ๔ เชื่อมบ้านศรีสุขสำราญ ตำบลเขาสวนกวาง จ.ขอนแก่น	เพื่อปรับปรุงถนนคอนกรีตเสริมเหล็กสายทางบ้านแสงสว่าง หมู่ที่ ๔ เชื่อมบ้านศรีสุขสำราญ ตำบลศรีสุขสำราญ	ปรับปรุงถนนคอนกรีตเสริมเหล็กสายทางบ้านแสงสว่าง หมู่ที่ ๔ เชื่อมบ้านศรีสุขสำราญ ตำบลศรีสุขสำราญ ยาว ๑,๓๖๐ เมตร	๔,๐๐๐,๐๐๐	๔,๐๐๐,๐๐๐	๔,๐๐๐,๐๐๐	๔,๐๐๐,๐๐๐	๔,๐๐๐,๐๐๐	ถนน คอนกรีตเสริมเหล็กสายทางบ้านแสงสว่าง หมู่ที่ ๔ เชื่อมบ้านศรีสุขสำราญ ตำบลศรีสุขสำราญได้รับการปรับปรุง	มีการปรับปรุงถนนคอนกรีตเสริมเหล็กสายทางบ้านแสงสว่าง หมู่ที่ ๔ เชื่อมบ้านศรีสุขสำราญ ตำบลศรีสุขสำราญได้รับการปรับปรุง	กองช่าง/อบจ.

รายละเอียดโครงการพัฒนา  
แผนพัฒนาท้องถิ่น (พ.ศ. ๒๕๖๖ - ๒๕๗๐)  
สำหรับโครงการที่เกี่วข้องกับขององค์กรปกครองส่วนท้องถิ่น  
องค์การบริหารส่วนตำบลนาจิว

แบบ ผ. ๐๒/๑

ก. ยุทธศาสตร์จังหวัดที่ ๑ การพัฒนาเศรษฐกิจให้มีความมั่นคงและมีความสามารถทางการแข่งขัน

ข. ยุทธศาสตร์การพัฒนาของ อปท. ในเขตจังหวัดที่ ๒ การพัฒนาโครงสร้างพื้นฐาน

๑. ยุทธศาสตร์การพัฒนาด้านโครงสร้างพื้นฐาน

๑.๑ แผนงานอุตสาหกรรมและการโยธา

ที่	โครงการ/กิจกรรม	วัตถุประสงค์	เป้าหมาย (ผลผลิตของ โครงการ)	งบประมาณและที่ผ่านมา					ตัวชี้วัด(KPI)	ผลที่คาดว่าจะได้รับ	หน่วยงาน รับผิดชอบ หลัก
				๒๕๖๖ (บาท)	๒๕๖๗ (บาท)	๒๕๖๘ (บาท)	๒๕๖๙ (บาท)	๒๕๗๐ (บาท)			
๓	โครงการปรับปรุงถนนคอนกรีตเสริมเหล็กสายทางบ้านแสงสว่าง หมู่ที่ ๔ เชื่อมบ้านโนนสมบูรณ์ ตำบลโนนสมบูรณ์ อำเภอเขาสวนกวาง จังหวัดขอนแก่น	เพื่อปรับปรุงถนนคอนกรีตเสริมเหล็กสายทางบ้านแสงสว่าง หมู่ที่ ๔ เชื่อมบ้านโนนสมบูรณ์ ตำบลโนนสมบูรณ์	ปรับปรุงถนนคอนกรีตเสริมเหล็กสายจราจรกว้าง ๔.๐๐ เมตร ยาว ๑,๖๐๐ เมตร	๓,๘๐๐,๐๐๐	๓,๘๐๐,๐๐๐	๓,๘๐๐,๐๐๐	๓,๘๐๐,๐๐๐	๓,๘๐๐,๐๐๐	ถนน คสล.สายทางบ้านแสงสว่าง หมู่ที่ ๔ เชื่อมบ้านโนนสมบูรณ์ ตำบลโนนสมบูรณ์ได้รับการปรับปรุง	มีการปรับปรุงถนน คอนกรีตเสริมเหล็กสายจราจรกว้าง ๔.๐๐ เมตร ยาว ๑,๖๐๐ เมตร	กองช่าง /อบจ.
๔	โครงการปรับปรุงถนนคอนกรีตเสริมเหล็กสายทางบ้านดงเย็น หมู่ที่ ๕ เชื่อมห้วยอึบิต ตำบลโนนสมบูรณ์ อ.เขาสวนกวาง จังหวัดขอนแก่น	เพื่อปรับปรุงถนนคอนกรีตเสริมเหล็กสายทางบ้านดงเย็น หมู่ที่ ๕ เชื่อมห้วยอึบิต ตำบลโนนสมบูรณ์	ปรับปรุงถนนคอนกรีตเสริมเหล็กสายจราจรกว้าง ๔.๐๐ เมตร ยาว ๒,๓๗๐ เมตร	๖,๐๐๐,๐๐๐	๖,๐๐๐,๐๐๐	๖,๐๐๐,๐๐๐	๖,๐๐๐,๐๐๐	๖,๐๐๐,๐๐๐	ถนนคอนกรีตเสริมเหล็กสายทางบ้านดงเย็น หมู่ที่ ๕ เชื่อมห้วยอึบิต ตำบลโนนสมบูรณ์ได้รับการปรับปรุง	มีการปรับปรุงถนนคอนกรีตเสริมเหล็กสายจราจรกว้าง ๔.๐๐ เมตร ยาว ๒,๓๗๐ เมตร	กองช่าง /อบจ.

รายละเอียดโครงการพัฒนา  
แผนพัฒนาท้องถิ่น (พ.ศ. ๒๕๖๖ - ๒๕๗๐)  
สำหรับโครงการที่เกี่วข้องกับขององค์กรปกครองส่วนท้องถิ่น  
องค์การบริหารส่วนตำบลนาจิว

แบบ ผ. ๐๒/๑

ก. ยุทธศาสตร์จังหวัดที่ ๑ การพัฒนาเศรษฐกิจให้มีความมั่นคงและมีความสามารถทางการแข่งขัน

ข. ยุทธศาสตร์การพัฒนาของ อปท. ในเขตจังหวัดที่ ๒ การพัฒนาโครงสร้างพื้นฐาน

๑. ยุทธศาสตร์การพัฒนาด้านโครงสร้างพื้นฐาน

๑.๑ แผนงานอุตสาหกรรมและการโยธา

ที่	โครงการ/กิจกรรม	วัตถุประสงค์	เป้าหมาย (ผลผลิตของโครงการ)	งบประมาณและที่ผ่านมา					ตัวชี้วัด(KPI)	ผลที่คาดว่าจะได้รับ	หน่วยงาน รับผิดชอบ หลัก
				๒๕๖๖ (บาท)	๒๕๖๗ (บาท)	๒๕๖๘ (บาท)	๒๕๖๙ (บาท)	๒๕๗๐ (บาท)			
๕	โครงการปรับปรุงถนน ลูกรังบดอัดแน่น สายทาง บ้านนาโพธิ์ หมู่ที่ ๗ เชื่อมบ้านคำแคน ตำบล ดงเมืองแอม อำเภอเขา สวนกวางจังหวัดขอนแก่น	เพื่อปรับปรุงถนน ลูกรัง.บดอัดแน่น สาย ทางบ้านนาโพธิ์ หมู่ที่ ๗ เชื่อมบ้านคำแคน ตำบลดงเมืองแอม	ปรับปรุงถนนลูกรัง ขนาดผิวจราจรกว้าง ๕.๐๐ เมตร ยาว ๖,๐๐๐ เมตร ลูกรัง หนาเฉลี่ย ๐.๑๕ เมตร (บดอัดแน่น)	๕๐๐,๐๐๐	๕๐๐,๐๐ ๐	๕๐๐,๐๐ ๐	๕๐๐,๐๐๐	๕๐๐,๐๐ ๐	ถนนลูกรัง สายทางบ้าน นาโพธิ์ หมู่ที่ ๗ เชื่อมบ้านคำแคน ตำบลดงเมืองแอม ได้รับการปรับปรุง	มีการปรับปรุงถนน ลูกรังขนาดผิว จราจรกว้าง ๕.๐๐ เมตร ยาว ๖๐๐๐ เมตร ลูกรังหนา เฉลี่ย ๐.๑๕ เมตร	กองช่าง/ อบจ.
๖	โครงการปรับปรุงถนนลูกรัง บดอัดแน่น สายทางบ้าน นาโพธิ์ หมู่ที่ ๗ เชื่อม บ้านคำสมบูรณ์ ตำบลดง เมืองแอมอำเภอเขาสวน กวาง จังหวัดขอนแก่น	เพื่อปรับปรุงถนนลูกรัง บดอัดแน่น สายทาง บ้านนาโพธิ์ หมู่ที่ ๗ เชื่อมบ้านคำ-สมบูรณ์ ตำบลดงเมืองแอม อำเภอเขาสวนกวาง จังหวัดขอนแก่น	ปรับปรุงถนนลูกรัง ขนาดผิวจราจรกว้าง ๕.๐๐ เมตร ยาว ๓,๐๐๐ เมตร ลูกรัง หนาเฉลี่ย ๐.๑๕ เมตร (บดอัดแน่น)	๕๐๐,๐๐๐	๕๐๐,๐๐๐	๕๐๐,๐๐๐	๕๐๐,๐๐๐	๕๐๐,๐๐๐	ถนนลูกรัง สายทางบ้าน นาโพธิ์ หมู่ที่ ๗ เชื่อมบ้านคำ สมบูรณ์ ตำบล ดงเมืองแอมได้รับ การปรับปรุง	มีการปรับปรุงถนน ลูกรังขนาดผิว จราจรกว้าง ๕.๐๐ เมตร ยาว ๓๐๐๐ เมตร ลูกรังหนา เฉลี่ย ๐.๑๕ เมตร (บดอัดแน่น)	กองช่าง/ อบจ.

รายละเอียดโครงการพัฒนา  
แผนพัฒนาท้องถิ่น (พ.ศ. ๒๕๖๖ - ๒๕๗๐)  
สำหรับโครงการที่เกินศักยภาพขององค์กรปกครองส่วนท้องถิ่น  
องค์การบริหารส่วนตำบลนาจิว

แบบ ผ. ๐๒/๑

ก. ยุทธศาสตร์จังหวัดที่ ๑ การพัฒนาเศรษฐกิจให้มีความมั่นคงและมีความสามารถทางการแข่งขัน

ข. ยุทธศาสตร์การพัฒนาของ อปท. ในเขตจังหวัดที่ ๒ การพัฒนาโครงสร้างพื้นฐาน

๑. ยุทธศาสตร์การพัฒนาด้านโครงสร้างพื้นฐาน

๑.๑ แผนงานอุตสาหกรรมและการโยธา

ที่	โครงการ/กิจกรรม	วัตถุประสงค์	เป้าหมาย (ผลผลิตของโครงการ)	งบประมาณและที่ผ่านมา					ตัวชี้วัด(KPI)	ผลที่คาดว่าจะได้รับ	หน่วยงาน รับผิดชอบ หลัก
				๒๕๖๖ (บาท)	๒๕๖๗ (บาท)	๒๕๖๘ (บาท)	๒๕๖๙ (บาท)	๒๕๗๐ (บาท)			
๗	โครงการปรับปรุงถนนลูกรัง บดอัดแน่น สายทางบ้าน โนนสวรรค์ หมู่ที่ ๓ เชื่อม บ้านโคกกลาง ตำบลโนน สมบูรณ์ อ.เขาสวนกวาง จ.ขอนแก่น	เพื่อปรับปรุงถนนลูกรัง บดอัดแน่น สายทาง บ้านโนนสวรรค์ หมู่ที่ ๓ เชื่อมบ้านโคกกลาง ตำบลโนนสมบูรณ์ อ.เขาสวนกวาง จ.ขอนแก่น	ขนาดผิวจราจรกว้าง ๕.๐๐ เมตร ยาว ๑,๕๐๐ เมตร ลูกรัง หนาเฉลี่ย ๐.๑๕ เมตร (บดอัดแน่น)	๕๐๐,๐๐๐	๕๐๐,๐๐๐	๕๐๐,๐๐๐	๕๐๐,๐๐๐	๕๐๐,๐๐๐	ถนนลูกรังสายทาง บ้านโนนสวรรค์ หมู่ที่ ๓ เชื่อมบ้าน โคกกลาง ตำบล โนนสมบูรณ์ได้รับการ ปรับปรุง	มีการปรับปรุงถนน ลูกรังขนาดผิวจราจร กว้าง ๕.๐๐ เมตร ยาว ๑,๕๐๐ เมตร ลูกรังหนาเฉลี่ย ๐.๑๕ เมตร (บดอัดแน่น)	กองช่าง/ อบจ.
๘	โครงการปรับปรุงถนนลูกรัง บดอัดแน่น สายทางโคก ใหญ่ บ้านนาโพธิ์ หมู่ที่ ๗ เชื่อมบ้านคำสมบูรณ์ ตำบล ดงเมืองแอมอำเภอเขาสวน กวาง จ.ขอนแก่น	เพื่อปรับปรุงถนนลูกรัง บดอัดแน่น สายทาง โคกใหญ่ บ้านนาโพธิ์ หมู่ที่ ๗ เชื่อมบ้าน คำสมบูรณ์ ต.ดงเมือง แอมอ. เขาสวนกวาง จ.ขอนแก่น	ปรับปรุงถนนลูกรัง ขนาดผิวจราจรกว้าง ๕.๐๐ เมตร ยาว ๒,๐๐๐ เมตร ลูกรัง หนาเฉลี่ย ๐.๑๕ เมตร (บดอัดแน่น)	๕๐๐,๐๐๐	๕๐๐,๐๐๐	๕๐๐,๐๐๐	๕๐๐,๐๐๐	๕๐๐,๐๐๐	ถนนลูกรังสายทาง โคกใหญ่ บ้านนาโพธิ์ หมู่ที่ ๗ เชื่อมบ้าน คำสมบูรณ์ ต.ดง เมืองแอม ได้รับการปรับปรุง	มีการปรับปรุงถนน ลูกรังขนาดผิวจราจร กว้าง ๕.๐๐ เมตร ยาว ๒,๐๐๐ เมตร ลูกรังหนาเฉลี่ย ๐.๑๕ เมตร (บดอัดแน่น)	กองช่าง/ อบจ.

รายละเอียดโครงการพัฒนา  
แผนพัฒนาท้องถิ่น (พ.ศ. ๒๕๖๖ - ๒๕๗๐)  
สำหรับโครงการที่เกี่วข้องกับขององค์กรปกครองส่วนท้องถิ่น  
องค์การบริหารส่วนตำบลนาจิว

ก. ยุทธศาสตร์จังหวัดที่ ๑ การพัฒนาเศรษฐกิจให้มีความมั่นคงและมีความสามารถทางการแข่งขัน

ข. ยุทธศาสตร์การพัฒนาของ อปท. ในเขตจังหวัดที่ ๒ การพัฒนาโครงสร้างพื้นฐาน

๑. ยุทธศาสตร์การพัฒนาด้านโครงสร้างพื้นฐาน

๑.๑ แผนงานอุตสาหกรรมและการโยธา

ที่	โครงการ/กิจกรรม	วัตถุประสงค์	เป้าหมาย (ผลผลิตของโครงการ)	งบประมาณและที่ผ่านมา					ตัวชี้วัด(KPI)	ผลที่คาดว่าจะได้รับ	หน่วยงาน รับผิดชอบหลัก
				๒๕๖๖ (บาท)	๒๕๖๗ (บาท)	๒๕๖๘ (บาท)	๒๕๖๙ (บาท)	๒๕๗๐ (บาท)			
๙	โครงการปรับปรุงถนน ลูกรังบดอัดแน่น สายทาง บ้านนาโพธิ์ หมู่ที่ ๗ เชื่อมตงน้อย ตำบลดง เมืองแอม อ. เขาสวนกวาง จ. ขอนแก่น	เพื่อปรับปรุงถนน ลูกรังบดอัดแน่น สายทางบ้านนาโพธิ์ หมู่ที่ ๗ เชื่อมตงน้อย ตำบลดงเมืองแอม อ. เขาสวนกวาง จ. ขอนแก่น	ปรับปรุงถนนลูกรัง ขนาดผิวจราจรกว้าง ๕.๐๐ เมตร ยาว ๓,๐๐๐ เมตร ลูกรัง หนาเฉลี่ย ๐.๑๕ เมตร (บดอัดแน่น)	๕๐๐,๐๐๐	๕๐๐,๐๐๐	๕๐๐,๐๐๐	๕๐๐,๐๐๐	๕๐๐,๐๐๐	ถนนลูกรังสาย ทางบ้านนาโพธิ์ หมู่ที่ ๗ เชื่อม ตงน้อย ตำบล ดงเมืองแอม ได้รับการ ปรับปรุง	มีการปรับปรุงถนน ลูกรังขนาดผิว จราจรกว้าง ๕.๐๐ เมตร ยาว ๓๐๐๐ เมตร ลูกรังหนา เฉลี่ย ๐.๑๕ เมตร (บดอัดแน่น)	กองช่าง/ อบจ.
รวมทั้งหมด ๙ โครงการ				-	-	-	-	-			



บัญชีครุภัณฑ์  
แผนพัฒนาท้องถิ่น (พ.ศ. ๒๕๖๖ – ๒๕๗๐)  
องค์การบริหารส่วนตำบลนางิ้ว

**บัญชีครุภัณฑ์**  
**แผนพัฒนาท้องถิ่น (พ.ศ. ๒๕๖๖ - ๒๕๗๐)**  
**องค์การบริหารส่วนตำบลนาจิว**

แบบ ผ. ๐๓

ที่	แผนงาน	หมวด	ประเภท	เป้าหมาย (ผลผลิตของโครงการ)	งบประมาณและที่ผ่านมา					หน่วยงาน รับผิดชอบ หลัก
					๒๕๖๖ (บาท)	๒๕๖๗ (บาท)	๒๕๖๘ (บาท)	๒๕๖๙ (บาท)	๒๕๗๐ (บาท)	
๑.	อุตสาหกรรมและการโยธา	ครุภัณฑ์	ครุภัณฑ์ยานพาหนะ และขนส่ง	จัดซื้อรถบรรทุกชนิดเปิดข้างเทท้าย ตัวรถชนิด ๖ ล้อ ล้อหน้าเดี่ยว ล้อ หลังคู่ ขับเคลื่อนด้วยเครื่องยนต์ ดีเซล มีกำลังแรงม้าไม่น้อยกว่า ๑๓๐ แรงม้า เครื่องดีเซล ขนาดไม่น้อยกว่า ๔ สูบ ๔ จังหวะ จำนวน ๑ คัน	๒,๔๐๐,๐๐๐	-	-	-		กองช่าง
๒.	การศึกษา	ครุภัณฑ์	ครุภัณฑ์ยานพาหนะ และขนส่ง	รถยนต์บรรทุก (ดีเซล) ชนิด ๖ ล้อ พร้อมกระบะเหล็กหนาดังที่ขึ้นรูป ตามมาตรฐานผู้ผลิต และหลังคา โดยสาร ที่นั่ง ๓ แถว จำนวน ๑ คัน	๑,๙๙๐,๐๐๐					กองการศึกษา
<b>รวมทั้งหมด ๒ โครงการ</b>					<b>๔,๓๙๐,๐๐๐</b>	<b>-</b>	<b>-</b>	<b>-</b>		

## ส่วนที่ ๔ การติดตามและประเมินผล

### ๑. การติดตามและประเมินผลยุทธศาสตร์

การจัดทำแผนพัฒนาท้องถิ่น จะต้องมีการติดตามและประเมินผลแผนพัฒนา โดยการติดตามและประเมินผลยุทธศาสตร์ ตามระเบียบกระทรวงมหาดไทย ว่าด้วยการจัดทำแผนขององค์กรปกครองส่วนท้องถิ่น พ.ศ.๒๕๔๘ แก้ไขเพิ่มเติมถึง (ฉบับที่ ๓) พ.ศ. ๒๕๖๑ มีแนวทางการพิจารณาการติดตามและประเมินผลยุทธศาสตร์ เพื่อสอดคล้องแผนพัฒนาท้องถิ่นประกอบด้วย

๑.๑ ข้อมูลสภาพทั่วไปและข้อมูลพื้นฐานขององค์กรปกครองส่วนท้องถิ่น ๒๐ คะแนน

๑.๒ การวิเคราะห์สถานการณ์และศักยภาพ ๒๐ คะแนน

๑.๓ ยุทธศาสตร์ ๖๐ คะแนน ประกอบด้วย

(๑) ยุทธศาสตร์ขององค์กรปกครองส่วนท้องถิ่น ๑๐ คะแนน

(๒) ยุทธศาสตร์ขององค์กรปกครองส่วนท้องถิ่นในเขตจังหวัด ๑๐ คะแนน

(๓) ยุทธศาสตร์จังหวัด ๑๐ คะแนน

(๔) วิสัยทัศน์ ๕ คะแนน

(๕) กลยุทธ์ ๕ คะแนน

(๖) เป้าประสงค์ของแต่ละประเด็นกลยุทธ์ ๕ คะแนน

(๗) จุดยืนทางยุทธศาสตร์ ๕ คะแนน

(๘) แผนงาน ๕ คะแนน

(๙) ความเชื่อมโยงของยุทธศาสตร์ในภาพรวม ๕ คะแนน

คะแนน รวม ๑๐๐ คะแนน เกณฑ์ที่ควรได้เพื่อให้เกิดความสอดคล้องและขับเคลื่อนการพัฒนาท้องถิ่นขององค์กรปกครองส่วนท้องถิ่น ไม่ควรน้อยกว่าร้อยละ ๘๐ (๘๐ คะแนน)

### ๒. การติดตามและประเมินผลโครงการ

แนวทางการพิจารณาการติดตามและประเมินผลโครงการ ตามระเบียบกระทรวงมหาดไทย ว่าด้วยการจัดทำแผนขององค์กรปกครองส่วนท้องถิ่น พ.ศ.๒๕๔๘ แก้ไขเพิ่มเติมถึง (ฉบับที่ ๓) พ.ศ. ๒๕๖๑ มีแนวทางการพิจารณาการติดตามและประเมินผลโครงการเพื่อสอดคล้องแผนพัฒนาท้องถิ่นประกอบด้วย

๒.๑ การสรุปสถานการณ์การพัฒนา ๑๐ คะแนน

๒.๒ การประเมินผลการนำแผนพัฒนาท้องถิ่นไปปฏิบัติในเชิงปริมาณ ๑๐ คะแนน

๒.๓ การประเมินผลการนำแผนพัฒนาท้องถิ่นไปปฏิบัติในเชิงคุณภาพ ๑๐ คะแนน

๒.๔ แผนงานและยุทธศาสตร์การพัฒนา ๑๐ คะแนน

๒.๕ โครงการพัฒนา ๖๐ คะแนน ประกอบด้วย

(๑) ความชัดเจนของชื่อโครงการ ๕ คะแนน

(๒) กำหนดวัตถุประสงค์สอดคล้องกับโครงการ ๕ คะแนน

(๓) เป้าหมาย (ผลผลิตของโครงการ) มีความชัดเจนนำไปสู่การตั้งงบประมาณได้ถูกต้อง ๕

คะแนน

- (๔) โครงการมีความสอดคล้องกับแผนยุทธศาสตร์ชาติ ๒๐ ปี ๕ คະแนน
  - (๕) เป้าหมาย (ผลผลิตของโครงการ) มีความสอดคล้องกับแผนพัฒนาเศรษฐกิจและสังคมแห่งชาติ ฉบับที่ ๑๒ ๕ คະแนน
  - (๖) โครงการมีความสอดคล้องกับ Thailand ๔.๐ ๕ คະแนน
  - (๗) โครงการสอดคล้องกับยุทธศาสตร์จังหวัด ๕ คະแนน
  - (๘) โครงการแก้ไขปัญหาความยากจนหรือการเสริมสร้างให้ประเทศชาติมั่นคง มั่งคั่ง ยั่งยืน ภายใต้หลักประชารัฐ ๕ คະแนน
  - (๙) งบประมาณ มีความสอดคล้องกับเป้าหมาย (ผลผลิตของโครงสร้าง) ๕ คະแนน
  - (๑๐) มีการประมาณการราคาถูกต้องตามหลักวิธีการงบประมาณ ๕ คະแนน
  - (๑๑) มีการกำหนดตัวชี้วัด ( KPI) และสอดคล้องกับวัตถุประสงค์และผลที่คาดว่าจะได้รับ ๕ คະแนน
  - (๑๒) ผลที่คาดว่าจะได้รับ สอดคล้องกับวัตถุประสงค์ ๕ คະแนน
- คະแนนรวม ๑๐๐ คະแนน เกณฑ์ที่ควรได้เพื่อให้เกิดความสอดคล้องและขับเคลื่อนการพัฒนาท้องถิ่นขององค์กรปกครองส่วนท้องถิ่น ไม่ควรน้อยกว่า ๘๐ ( ๘๐ คະแนน)

### ๓. สรุปผลการพัฒนาท้องถิ่นในภาพรวม

#### ๓.๑ การวัดผลในเชิงปริมาณและเชิงคุณภาพ

##### (๑) การวัดผลในเชิงปริมาณ

ตามที่องค์การบริหารส่วนตำบลนาจิวได้จัดทำแผนพัฒนา ท้องถิ่นขึ้นเพื่อใช้เป็นเครื่องมือในการพัฒนาท้องถิ่นให้บรรลุเป้าหมายที่วางไว้ เกิดประสิทธิภาพประสิทธิผลสูงสุดในการแก้ไขปัญหาให้กับประชาชน ในการจัดทำแผนพัฒนาท้องถิ่นนั้นจะต้องมีการติดตามและประเมินแผนพัฒนาท้องถิ่นตามแนวทางการพิจารณาการติดตามและประเมินผลโครงการ เพื่อสอดคล้องแผนพัฒนาท้องถิ่นโดยคณะกรรมการติดตามและประเมินแผนพัฒนาเป็นผู้ดำเนินการติดตามและประเมินผลแผนพัฒนาท้องถิ่น ซึ่งคณะกรรมการจะต้องดำเนินการกำหนดแนวทาง วิธีการในการติดตามและประเมินผลแผนพัฒนา ดำเนินการติดตามและประเมินผลแผนพัฒนา รายงานผลและเสนอความเห็นซึ่งได้จากการติดตามและประเมินผลแผนพัฒนาต่อผู้บริหารท้องถิ่น เพื่อให้ผู้บริหารท้องถิ่นเสนอต่อสภาท้องถิ่น และคณะกรรมการพัฒนาท้องถิ่น พร้อมทั้งประกาศผลการติดตามและประเมินผลแผนพัฒนาให้ประชาชนในท้องถิ่นทราบในที่เปิดเผยภายในสิบห้าวันนับแต่วันรายงานผลและเสนอความเห็นดังกล่าวและต้องปิดประกาศไว้เป็นระยะเวลาไม่น้อยกว่าสามสิบวันโดยอย่างน้อยปีละหนึ่งครั้งภายในเดือนธันวาคมของทุกปี

โดยเครื่องมือที่ใช้ในการติดตามและประเมินผลในเชิงปริมาณ มีดังนี้  
แบบที่ ๑การกำกับจัดทำแผนยุทธศาสตร์ขององค์กรปกครองส่วนท้องถิ่น  
แบบที่ ๒แบบติดตามผลการดำเนินงานขององค์กรปกครองส่วนท้องถิ่น  
แบบที่ ๓/๑แบบประเมินผลการดำเนินงานตามแผนยุทธศาสตร์

แบบประเมินคุณภาพของแผนพัฒนา (แจ้งตามหนังสือกระทรวงมหาดไทย ที่ มท ๐๘๑๐ .๒/ว ๐๗๐๓ลงวันที่ ๒กุมภาพันธ์ ๒๕๕๘เรื่อง แนวทางและหลักเกณฑ์การจัดทำและประสานแผนสามปีขององค์กรปกครองส่วนท้องถิ่น ข้อ ๗การวัดคุณภาพของแผนพัฒนาท้องถิ่น ตามนัยหนังสือกระทรวงมหาดไทย ด่วนที่สุด ที่ มท

๐๘๑๐.๒/ว ๔๘๓๐ ลงวันที่ ๒๒ พฤศจิกายน ๒๕๖๖ ให้แล้วเสร็จภายใน ๑๕ วัน นับแต่วันประกาศใช้แผนพัฒนา  
ท้องถิ่น) การติดตามและประเมินผลด้วยระบบ e-plan ([www.dla.go.th](http://www.dla.go.th))

## (๒) การวัดผลในเชิงคุณภาพ

การจัดผลเชิงคุณภาพ องค์การบริหารส่วนตำบลนาจิว ใช้การสำรวจความพึงพอใจในการวัดผล  
เชิงคุณภาพโดยภาพรวม โดยได้มีการประเมินความพึงพอใจ ซึ่งการประเมินความพึงพอใจทำให้ทราบถึงผลเชิง  
คุณภาพในการดำเนินงานขององค์การบริหารส่วนตำบลนาจิวในภาพรวม

โดยเครื่องมือที่ใช้ในการประเมินความพึงพอใจ มีดังนี้

- แบบที่ ๓/๒ แบบประเมินความพึงพอใจต่อผลการดำเนินงานขององค์การบริหารส่วนตำบล
- แบบที่ ๓/๓ แบบประเมินความพึงพอใจของประชาชนที่มีต่อการให้บริการ

## ๔. ข้อเสนอแนะในการจัดทำแผนพัฒนาท้องถิ่นในอนาคต

### ๔.๑ ผลกระทบนำไปสู่ออนาคต

๑. เกิดการพัฒนาที่ล่าช้า เพราะการดำเนินงานต่างๆ ขององค์กรปกครองส่วนท้องถิ่นต้องผ่าน  
กระบวนการหลายขั้นตอน สลับซับซ้อน
๒. ประชาชนอาจเกิดความเบื่อหน่ายกับกระบวนการจัดทำแผนที่มีความยุ่งยากมากขึ้น
๓. ปัญหาอาจไม่ได้รับการแก้ไขอย่างตรงจุดเพราะข้อจำกัดของระเบียบกฎหมายที่ทำให้ยากและ  
บางเรื่องอาจทำไม่ได้

### ๔.๒ ข้อสังเกต ข้อเสนอแนะ ผลจากการพัฒนา

- ๑) การจัดทำแผนพัฒนาท้องถิ่นควรพิจารณาใช้แผนยุทธศาสตร์การพัฒนามาเป็นกรอบในการ  
จัดทำแผนพัฒนาท้องถิ่นและให้มีความสอดคล้องกัน
- ๒) การจัดทำแผนพัฒนาท้องถิ่นปีควรพิจารณางบประมาณและคำนึงถึงสถานะการคลังในการ  
พิจารณาโครงการ/กิจกรรม ที่จะบรรจุในแผนพัฒนาถิ่น
- ๓) ควรเร่งรัดให้มีการดำเนินโครงการ/กิจกรรม ที่ตั้งในข้อบัญญัติงบประมาณรายจ่ายประจำปีให้  
สามารถดำเนินการได้ในปีงบประมาณนั้น
- ๔) ควรพิจารณาตั้งงบประมาณให้เพียงพอและเหมาะสมกับกับภารกิจแต่ละด้านที่จะต้อง  
ดำเนินการ ซึ่งจะช่วยลดปัญหาในการโอนเพิ่ม โอนลด โอนตั้งจ่ายรายการใหม่